京城日報 夕刊 九月十七日(土)

サクラ印 複寫簿

畏くも宮城内に記念館を御建設
御内議を拜し宮内省で研究中

【東京電報】愈よ十八日は意義ある滿洲事變の滿一周年記念日を迎へる事になつたが、畏き邊りでは特に新興滿洲國の誕生を見るまでに至つた事變の意義深さを永久に記念し、併せて護國の鬼と化した皇軍勇士の靈を慰めらるゝ思召に依り、宮城内に名譽の戰死者の寫眞、並に事變當時の鹵獲品を留めさせらるべき御内議あり、宮内省に於て目下愼重其方法等研究中であるが、其保存は日清の役記念の振天府、北清事變の懷遠府、日露役の建安府、日獨役の惇明府の例に倣ひ、宮城内に同樣の記念館を建設し 天皇陛下より親しく御命名を仰ぐ筈である

日滿貿易旺盛で互惠條約締結論
早くも起る一部の聲に 外務當局では尚早論

【東京電報】我對滿貿易は本年上半期に於て前年同期に比し既に五倍の輸出增を見た程であり、同國の他は經濟的の開拓期として期待をかけられてゐる、殊に滿洲國が建設時代に入れば綿絲布の小麥粉、綿布、砂糖、麥酒の外工事材料セメント、電氣材料等の建設材料の輸出が旺盛となり、兩國の貿易關係は益々緊密を加へるので、一部では早くも互惠條約は日滿經濟ブロツクの必至條件なりとして注目してゐるが、右につき我外務當局の意嚮は左の如くである

互惠條約は將來は勿論考へなければならぬ問題だが、未だ承認を終了したのみであり、對滿關係としても一部を除き互惠條約締結の必要に迫られてゐない、從つて外務省としては當分通商航海法とし日支條約に準據し、徐ろに時機の到來を待つ方針である

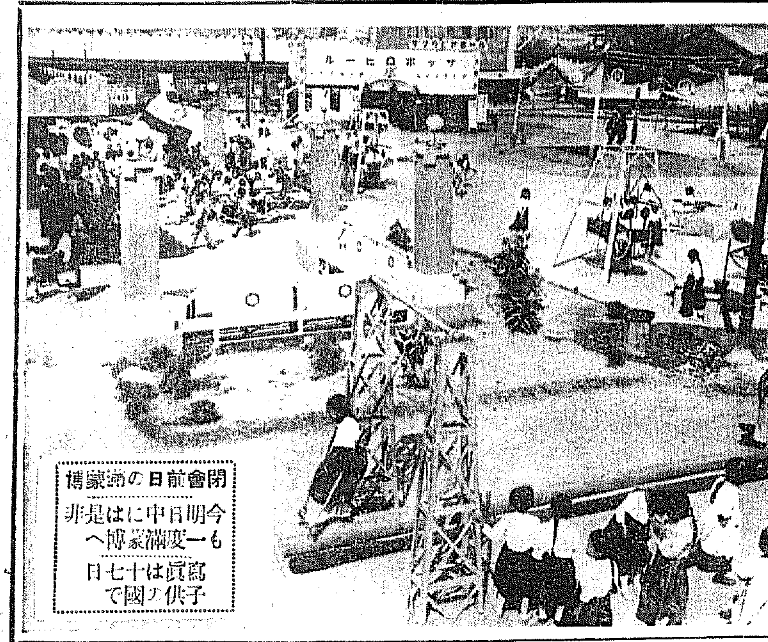

閉會前日の滿蒙博
今明日中には是非も一度滿蒙博へ
寫眞は十七日子供の國で

議定書を携へ岡村少將通過

晴れの滿洲國承認兩國議定書を携へ、關東軍參謀副長岡村寧次少將、大使館附武官花輪[illegible]次郎氏は片岡少佐、岡田大尉と共に十七日午前十時京城驛通過の特急にて上京したが、該議定書は近く政府より上奏の手續きを執るものである

首相の西下 病氣の爲延期か

【東京電報】齋藤首相は時局匡救自力更生の宣傳行脚のため、廿一日大阪に行く豫定の所、依然四谷の私邸に靜養中なるため結局西下を延期さるゝものと見らる

記念すべき十八日 滿蒙博は閉會
然し一般の入場歡迎
皆樣最後の滿蒙博へ

東洋平和のため、輝かしい光の曙光を示す滿洲國承認といふ時局の重大事件と、あす十八日の思ひ出深い日支事變發生一周年記念日を控へて、けふ十七日の半ドンは、新興滿蒙の認識に是非ともこの際目旅を得ておかねば……と大衆は緊張した時局の眼開に拍車を入れられた形で、わが滿蒙博は人氣の中心に立つてすばらしい盛況である、殊に日延べ特別公開になつてから府内の全初等學校および全市の學生生徒に無料觀覽の勢を行つてから、明日が最後の日であるため、生徒の團體的入場者續々で會場は湧きかへるやうな賑やかさであつた

あす 記念すべき日支事變一周年の日を期して閉會する滿蒙博は、午前十時から全鮮各方面の有力者千五百名を來賓として閉期において閉會式を行ふことになつてゐるが、式はまづ中尾會長の挨拶について出品者諸氏に感謝狀を贈呈し、來賓總代井上京城府尹の挨拶、出品人總代の答辭があり、最後に萬歲を三唱してこの意義ある展示の最後を飾る豫定である

なほ 一般觀覽者は平常通り入場し得るから、いよいよ最後の日として新興滿洲國に對する認識と、半島産業の躍進に感銘を刻み、日曜の一日を樂しく過される、各種興行物、遊戲場のある會場内にお出掛けをおすゝめする

承認祝賀會 昨日東京會館で

【東京電報】滿洲國承認祝賀會が十六日午後五時から東京會館に於て東洋協會、東亞經濟調査局、中[illegible]の主催で開催、十一時散會した

支那政府から聯盟に通告
勝手な熱を並べて 昨日顏惠慶に訓電

【北平十六日發電】國民政府は十六日在ゼネヴアの顏惠慶代表に對し、支那政府の名を以て國際聯盟に左の通告をなすべしと訓電した

昨年九月十八日以來日本が滿洲に於て執つた政策は、侵略、征服の暴行である、日本の逆賊的行爲の主なる目的は領土擴大にあり、滿洲國承認は日本が國聯規約第十條に依つて保障されたる支那領土保全に違反することを立證するものである、新滿洲國は日本の軍國主義の産物で、日本に依つて建設維持且つ支配されるもので、今次日滿間に調印された議定書は全部日本が命令したものである

條約調印國に 國府長文の通牒

【南京十六日發電】國民政府は十六日夜、九ケ國條約調印國と加入國たる英、米、佛、伊以下十二ケ國に對し

日本の滿洲國承認は九ケ國條約に抵觸し居るは疑ひなし、依つて過去一年間の日本の滿洲に於ける行動に依り發生せる事態に對し正當且つ有効なる處置を講ずることを希望す

との長文の通牒を發送せりと午後十一時發表した

山海關及國境に新税關を設置
滿洲國で目下準備中

【大連十六日發電】滿洲國新官制の施行に伴ひ大連税關は大連海關と改められ、大連舊税關はいよいよ開いて、名實共に獨立することになつたが、之と同時に山海關その他必要たる國境に當然新税關を設くるべく、目下頻りに準備中である、しかして最も困難なる問題は外蒙古との國境で、しかも同方面との貿易は頗る多額なるに鑑み、滿洲國では愼重對策講究中である、なほこの實施に伴ひ全國税關員の大異動が近く行はれる模樣である

時局匡救問題は農村救濟が中心
鮮米統制は一段落で結構
林財務局長土産談

時局匡救臨時議會に政府委員として出席のため東上中であつた林財務局長は、約一ケ月ぶりに歸任、當面の重要問題に就て左の如く語つた

臨時議會 では全く手持無沙汰の感があつた、而して事には外地問題は臺灣、朝鮮、樺太と持廻りで、霧社事件から朝鮮の追加豫算問題、最近の樺太長官辭職問題が起つたが、朝鮮は案外に閑却された形であつた

鮮米統制 問題は全く諸人を閉口させてゐた處へ、折好く農林局長が東上されて助かつたわけだ、この問題は總督と農林局長の努力で、朝鮮の多年の要望であつた買上も實施される事に決定し、一段落ついたのは結構なことだ、今後實上の實績を見た上で缺陷があればいづれ改善されるかも知れぬが、當分は方針に變更はないと考へる

中小商工 業者及び農村救濟に對し低利資金借入は一兩年の據配に伴ひ農村の購買力を增加し、農村が潤ふ事となるので、自然中小商工業者も好影響を受けるといふ建前から

農村救濟を中心に行はれた、朝鮮で一般に最も困難してゐる點は高利債の利子で、低利借替が最も肝要だ、然し高利の理由は回收が困難といふに起因するので、回收方法を工合よく講ずる必要があるが、朝鮮では金融組合が發達してゐるから之を利用してゆけばうまくゆくと思ふ

現代農村 に於ける高利債は約五千萬圓程度であるが、その中には内地から六割の高利もある、これを年八分の低利に借替へ、利籍の半分を元金の償還に當て、殘り半分を自力更生に向ければ現在の借金は五ケ年位で償却出來よう、それで借替を第一の目標として低資融通を通瀨したが、結局二百萬圓を減額された、之を試驗的に使つて見て成績次第で相當額の借入れを今後なし得る諒解を得て來た、都市でも相當な意味で資金融通を指導する方針である

中小商工業者が必要資金を得る事が困難なのは、銀行の手元資金が豐富でないのも一つの原因であるから、銀行の融通資金を多くするため預金部から一千五百萬圓を融通して貰ふ事にした、之等も間接的には中小商工業者の救濟の一助となるものと思ふ、其他に低資延期資金二百萬圓を借入れる事となつたが、此の方は大部分水利組合に使用される筈である

明年度豫算 は歲入を不確實ならざる程度で見込んだが、何しろ新規要求の多いには閉口された、或は省に取ば代へられぬ場合もあるが、公債政策といふ手もあるが、これも至つて困難な事である、從つて新規事業は先づ必要缺くべからざるものと然らざるものとを等に分けた上で考慮して見るつもりだ

通告全文

【南京十七日發電】國民政府の國際聯盟に提出せる通告文左の通りである

昨年九月十八日以來日本は勢力的侵略政策を繼續したが、其唯一の目的は領土擴張に在り、種々の暴行は日に猛烈を加へ、今日に到り遂に滿洲を承認した、蓋し承認は歷代の滿洲侵略政策を實行し、支那國家の保全を害するものであるが、聯盟規約第十條には參加國各自國の領土主權保全の規定がある筈である、滿洲國は全然日本の製造にかゝり、實權は總て日本人の掌中に在る、日本の滿洲承認は自己の侵略行爲を承認したのも同然である、[illegible]事實上日本の保護國を造るものである、支那の主權領土保全並に滿洲國に世界の平和は[illegible]聯盟の權威を無視し、日本の承認に依つて起される事態に對し聯盟が即時最も有効なる方法を採用せん事を要求する

日本と滿洲國との所謂議定書なるものを見るに片務的不平等條約で、日本が東三省に保護國を作らんとする野心を示すのみである、議定書に依れば滿洲國の國防を擔任すると云ふが、此は今後支那のみならず、世界の平和を脅かす重大事たるを看過せざるを得ぬ、日支紛爭が聯盟に提出されて以來各國は只管其の解決を求め、調査團の報告未だ審議されず聯盟は再三時局が擴大せざる樣にと注意を爲し居るにも拘らず、日本は獨斷に敢然として傀儡國家を製造して之を承認した、此は聯盟の權威を蔑視することの極點に達したものと云ふべきである
以上の如き狀態にあるを以て聯盟は速に有効適切なる方策を採り以て目前の局面に應對されんことを希望す

滿洲國承認と外紙

當然の歸結 正論を掲げる ロンドンタイムス紙

【ロンドン十六日發電】日本政府の滿洲國承認に關し、世界の輿論界の指導者たるタイムス紙は日本の特殊的地位を正當に認識した公論を掲げ、左の如く論じてゐる

滿洲國に關する日本の政策は國際上の諸義務を考慮せずに遂行されたものであることは言を俟たず、米國務長官スチムソンが並びに聯盟決議の非難を被つた、併しながらリツトン報告書により一切の事情が明かにされるに先立ち、日本を非難することは誤りである、日本が上海に於てなした行は英國輿論の殆んど支持せざるところであつたが、日本の滿洲に於ける地位はこれと著しく異つてゐる、日本の滿洲に於ける經濟的利害關係は日本國民の繁榮に死活的關係を有する、日本はロシアの手から滿洲を救出し、滿洲が支那の他の各地方に於ける如き混迷無政府狀態に陷る事を阻止したのである、日本は滿洲に於て合法的に經濟上の權利を得たに拘らず、支那官憲は不合法にもこの權益の享有を阻害した、併かも數年の久しきに亘り日本は之れが是正を得んとして常にその目的を達し得なかつたのである

日本を評ふ エコノミスト

【ロンドン十六日發電】英の經濟紙エコノミストは社説欄に於て日本がリツトン報告の發表延期を要請せりとの報に對し、左の論評を掲げ日本を評ひてゐる

聯盟は日本の要請に對し、聯盟は許容の要なしと言ふ以外批評の要なし、十ケ月前に日本が滿洲より支那政權を驅逐して以來滿洲は無政府狀態に陷り益々惡化しつゝある

よりリツトン報告書が日支兩國間に於ける局面打開交渉の基礎となることを希望してゐる

我行爲を支持 イヴニング紙

【ロンドン十六日發電】イヴニング・ニユース紙もまたロンドンタイムス紙と同樣、滿洲國承認に對し日本の行動を支持する論說を掲げてゐる

米官邊では條約侵犯說 ヘラルド紙論評

【ワシントン十六日發電】日本の滿洲國承認に對しヘラルド・トリビユーン紙は曰く

米國政府官邊の一般的意向としては、今回の日本政府の滿洲國承認により九ケ國條約は明らかに侵犯されたといふにあるが、聯盟が何らかの行動に出るまでは米政府は別に滿洲國に對し外交的ボイコツトに出る程度で滿足し、あくまで聯盟と協力せんとしても國務省は滿洲國問題は所謂ソアパア原則の適用を受くべきだ、との南京政府の主張に同情してゐるが、いづれにせよ

本府八年度豫算概算總額膨脹
約二億七千六百萬圓に達す

總督府昭和八年度豫算は目下計課に於て取纏め査定中で、十月中旬迄に終了、直に林財務局長が東京へ携行する筈であるが、概算總額は

昭和八年度要求豫算額(新規要求缺きの預算) 二億一千九百萬圓
同新規要求額 五十七百萬圓
計 二億七千六百萬圓

で今年度豫算に比し新規要求五千七百萬圓といふ問題外の膨脹を見たわけであるが、未だ海のものとも山のものとも見極めつかず、よつて新規事業缺きの場合として約一千萬圓の財源不足が今年度歲入狀況に徴し明白となつてゐる、而して八年度新規要求額は前年度四千萬圓に比し、更に一千七百萬圓を增加してゐる

財源關係で當局苦心

ものであるが、その要求の主なるものは(單位千圓)

内務局 一五〇〇〇、〇〇〇圓
鐵道局 一二〇〇〇、〇〇〇圓
警務(官房) 八八〇〇、〇〇〇圓
學務局 三七〇〇、〇〇〇圓
遞信局 二六〇〇、〇〇〇圓
農林局 六九〇〇、〇〇〇圓
法務局 八〇〇、〇〇〇圓

で右の外に外事課關係二百二十萬圓位と見られてゐる、結局七年度歲入狀況は二億八百萬圓の見込となつてゐるから新規事業は全然抑り消しとしても、尚一千萬圓からの赤字を如何にして補塡するかが緊急止むを得ざるものがあるとして如何にこれを生かしてゆくか、當局は四苦八苦の組成難に陷つてゐる、僅々一千萬圓程度の財源捻出の方法として、土木費の中匡救總額費として普通財源から支出しつゝある八百萬圓を公債にふり換へる方法もあるが、これとて新規事業方面の財源となるものでなく、考慮の下におかれてあるが、一面當局は時局柄節約に無益な要求であると見てゐる關係もあり、到底赤字公債を發行するが如き事はあるまいと見られてゐる

學生祝賀大會 雨で十九日延期

【東京電報】十七日午後一時二重橋前において都下四萬の學生に依つて行はるゝ豫定であつた滿洲國承認學生祝賀大會は、雨のため十九日に延期された

聯盟の非難は問題でない
釜山で 中野正剛氏語る

【釜山電話】滿洲新國家建設のため國民同盟の中野正剛氏は十七日朝釜山上陸、直に北行したが時事問題、滿洲國承認、對外關係など多岐多樣にわたる漫談を試みて曰く

國民同盟も漸く先般の委員會で黨としての主張政綱を決定した、京濱以東地方の地盤開拓などには手を着けてゐなかつたので、これから大いに努力しなければならぬ、過般の臨時議會に於ける政友、民政の無氣力が國民の前に暴露されたから今後の變化は相當興味のある處だ、齋藤内閣も豫想された如く微力ではあるが、政黨が無定見であつて現下の非常時に對する方策を有しないから當分内閣の壽命も保くだらう、殊に米價切下げを主張する政友會が臨時議會に於て二億圓の追加豫算を更に增額して三億圓にせよ、五億圓にしろと無策なことを放言してゐるのは國民の期待を裏切るものである、政變は政黨に自信がつかねば起らぬから恐らく明春までこのまゝ持越しとなるだらう、今度の滿洲訪問は國民同盟の代表としてではなく二週間の豫定を以て單に中野個人として新京まで新國家に敬意を表しに行くに過ぎない、滿洲國家が王道政治を布くことは我が日本の國是に合致する點であつて、王道政治に基礎を置くことは滿洲國として精神的の興味である、新國家承認に對する國際聯盟も英米も何等一言の論評を下すこともなく、批難することもないのは當然であつて、聯盟の反對批難の如きは何等恐るゝ問題ではない、米國が沈默を守つてゐるのは恐らく下手なことをいふてはならぬと警戒してゐる結果であらう、京城には今から二十年前寺内總督時代に居たことがあつて面白い印象が深山ある、歸途は大連から飛行機で京城に立寄り一泊する豫定であるが、當時一緒になつて騒いだ連中と久し振りに逢へるを樂んでゐる

清津大阪間の無電は廿日開始
山本遞信局長歸任談

十七日朝咸南北の遞信事務視察より歸任の山本遞信局長は語る

一般遞信事務視察のため咸北の城津、會寧、羅南、羅津、雄基、清津等を廻つて來たが、間島では郵内との電話交換設備、郵便爲替事務の交換便宜を希望してゐた、殊に雄基、羅津一帶の沿岸に於ける收入印紙の販賣高は十日間で普通半月分のものが八萬圓に及んでゐる、最近では羅津には郵便局、海事出張所も設けねばならぬが、羅津の都市計畫が明瞭にならねばならぬと思ふ、雄基、清津間の電話回線の新設、清津大阪間無電設備もいよいよ二十日から本通信を開始することゝなつた、新上、完平の佳興から羅津大興出張所に供給することになるであらう、遞信局の人事異動も本省との入れ替への關係があるので遅れてゐるが、除り時日が經過する樣なら當方の分だけ切り離して斷行するかも知れない

宮内省異動 十七日正式發表

【東京電報】入江帝室會計審査局長官の日本銀行入りに伴ふ宮内省異動は、十七日正式に發表された、其中主なるもの左の如し

任帝室會計審査局長官 侍從次長 正四位勳二等 河井彌八
任皇后宮大夫兼侍從次長 遞信省官制局長兼高等海員審判所長 正三位勳二等 廣幡忠隆
任宮内省參事官兼式部官 正四位勳三等 渡部信
任圖書頭兼諸陵頭 正四位勳二等 杉榮三郎
任帝室博物館總長
依願免本官 帝室博物館總長 從三位勳二等 大島義脩

會

總督晩餐會 宇垣總督は中樞院參議顧問を十九日午後六時半倭城臺官邸に招待晩餐會を開く

人

◇高義敬伯(中樞院顧問) 東京在住同伯は、十七日午前七時入城朝鮮ホテル
◇森本兵治氏(日本生命朝鮮支社長) 一週間の豫定で南鮮地方出張
◇山本犀藏氏(遞信局長) 北鮮地方視察中の處十七日朝歸任
◇中野太三郎氏(東拓理事) 十七日東京發十九日夜來城
◇野口遵氏(朝窒社長) 十八日夜興南へ向ふ豫定
◇井坂圭三氏(加藤松林監理局長[illegible])父、十七日午前二時腦溢血で死去、十八日午前十一時から途中行列を廢し西四軒町自宅にて告別式を執行

あすの天氣(18)

豫報 晴一時曇
十八日正午 [illegible] 十七日正午 [illegible]

高氣壓は沿海州から半島東岸に擴がり北鮮及支那大陸は氣壓の配置が不安定である全鮮雲り勝ちで氣温は昨朝より稍高くなつた明日は曇り勝ちである

滿干時表(十七日)
滿潮 午前[illegible] 午後[illegible]
干潮 午前[illegible] 午後[illegible]

主婦之友 (附錄) 冬物の和服裁縫

秋から冬への和服物の仕立方を何から何まで發表した四百頁の大全集。單行本なら安くも三四圓の價値。それを『主婦之友』十月號の全讀者に贈呈するので空前の大評判!!

(發賣日二十日) 六十錢 東京神田 主婦之友社

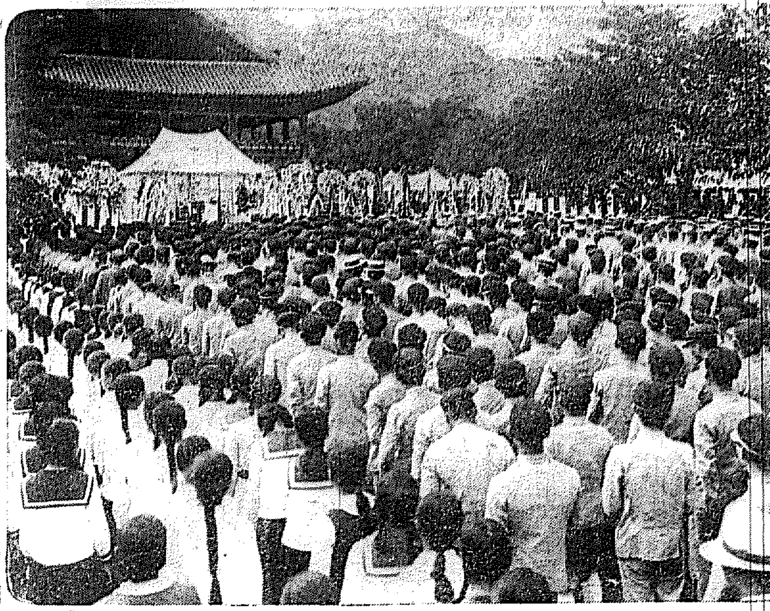
戰死病歿將士慰靈祭(けふ本府裏で擧行)

事變一周年を迎へ
戰病歿將士慰靈祭
けふ午後盛大に擧行

京城府、京城商工會議所、[illegible]人後援會[illegible]聯合分會[illegible]及び京城憲兵隊戰死病歿將士の慰靈祭は事變一周年を迎へた十七日午後二時より總督府裏廣場に於て壯嚴裡に執行された。來賓として宇垣總督、今井田政務總監、梅崎第二十師團長、兒玉軍參謀長、[illegible]司令官外軍部、官廳、民間の有力者を網羅し參列の學童をも加へて實に三千五百名に及び一方遺族席には過ぐる日の悲しみも新に、つゝましやかに參列し[illegible]一同の[illegible]修祓、招魂、玉串奉奠の儀を經て主催者代表井上府尹の[illegible]祭文朗讀あり、參列者の拜禮、昇魂の儀を滯りなく執行してこゝに莊嚴なる[illegible]慰靈祭を終了、午後三時退散した

祭文

維時昭和七年九月十七日滿洲事變一周年を迎ふるに當り京城府、京城商工會議所、帝國在鄕軍人後援會[illegible]聯合分會主催の下に謹みて[illegible]を[illegible]の典を[illegible]戰死病歿[illegible]に於て[illegible]京城憲兵隊將兵諸士の靈を祭る[illegible]顧みれば昨秋滿洲事變勃發により出動の命降るや諸士は時到れりと

義勇奉公の

[illegible]して陣に臨み或は[illegible]の任に當り自然の脅威を忍び物質の缺乏に耐へ不眠不休の[illegible]を斷行勇敢にして神速なる[illegible]により[illegible]滿洲に[illegible]り[illegible]して[illegible]の兵匪を僅か一歲ならずして[illegible]帝國の[illegible]を[illegible]し大和民族[illegible]の[illegible]を[illegible]め外は以て東亞に於ける[illegible]史

滿蒙の天地 [illegible]に輝く大[illegible]史を[illegible]東洋永遠の平和に貢獻する所多大なるものあり[illegible]諸士の忠烈を[illegible]新起せざるもの[illegible]久しく[illegible]國[illegible]の[illegible]に[illegible]らしめられたる[illegible]の[illegible]に[illegible]民[illegible]の[illegible]の[illegible]る[illegible]今や[illegible]を[illegible]に一周年を[illegible]て[illegible]の[illegible]を[illegible]以て[illegible]を[illegible]く[illegible]よ

昭和七年九月十七日
主催者代表 京城府尹 井上清

北滿百萬の窮狀
饑餓、流行病、匪賊
更に寒氣迫る

【哈爾濱電話】北滿に於ける水害は依然として猛威を[illegible]水したのみで[illegible]人は[illegible]に[illegible]されてゐるが、ハルビン水災罹災者代表[illegible]氏が十七日[illegible]を招いて[illegible]を訴へた[illegible]罹災民の窮狀によると百萬の人々が[illegible]のみ着のまゝで饑餓とコレラ、チフス等の[illegible]の[illegible]のために生命の脅威を受けてゐるが次第に寒氣を加へて來るので一層[illegible]の狀態で[illegible]されてゐる[illegible]は[illegible]極めて[illegible]の[illegible]に[illegible]がある事であるといふ

見よ!銃後の力
國防献金一千萬圓
五十臺の愛國機はじめ凡ゆる武器
鐵帽は二萬七千個

滿洲事變によつて一丸となつた國民銃後の後援は滿洲國承認の世界的成果を目前に益々その

★…熱情 を加へ國民の[illegible]の[illegible]に[illegible]は[illegible]國防献金の[illegible]は[illegible]を[illegible]るに[illegible]總額[illegible]百六十八萬[illegible]九百三十四圓九十六錢にのぼつてゐる、次いで[illegible]の[illegible]は[illegible]八十九萬六千[illegible]九十圓である、これに[illegible]は[illegible]愛國機五十臺(內[illegible])高射砲[illegible]、[illegible]銃[illegible]、[illegible]裝甲自動車[illegible]、[illegible]鐵帽[illegible]ゆる武器[illegible]て五十[illegible]に[illegible]に[illegible]

★…鐵帽 に至つては[illegible]二萬七千九百[illegible]個といふ多數の[illegible]があり、國防献品の總額は五百八十七萬七千八百七圓五十錢といふ驚くべき金額に達してゐる、その他[illegible]の[illegible]をも[illegible]とれらを金額に[illegible]し[illegible]千萬圓[illegible]

★…國民 の[illegible]ある、この[illegible]はいかに[illegible]が[illegible]されたわけで

銀製大香爐
御下賜
御沙汰を拜す
春畝山博文寺

【京城電話】長谷川[illegible]博文寺に[illegible]御[illegible]入り[illegible]香爐一個を御下賜の御沙汰があり[illegible]總督府[illegible]十七日午前十時宮內省に出頭一木宮相より御內沙汰を拜し[illegible]打合を行ひ辭去した

咸北に又二名
眞正コレラ發生
全鮮の合計四七名

十七日咸北警察部に[illegible]報告によれば[illegible]の[illegible]に各一名づゝの眞正[illegible]を出した、これで咸北二[illegible]、[illegible]四[illegible]、[illegible]計四十七名となつた[illegible]コレラ患者發生、[illegible]

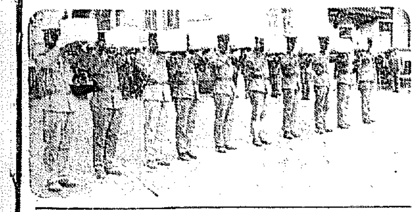

若草觀音
入佛式
明日から執行

若草町[illegible]の[illegible]による若草[illegible]觀音[illegible]入佛式は十八日から廿日まで三日間執行されるが十八日は[illegible]式、十九日は[illegible]、廿日は[illegible]大[illegible]を[illegible]する

九勇士の遺骨けさ歸る

大[illegible]に於て名譽の戰死を遂げた[illegible]長以下九勇士の遺骨は十七日午前七時廿分京城驛着[illegible]に[illegible]しく凱旋した

三勇士遺骨郷里へ

[illegible]の[illegible]に於て[illegible]を[illegible]けた[illegible]長、小山、[illegible]の遺骨は十八日午後六時二十五分京城驛着同九時五分[illegible]へ送還される

不義の巡査に復讐
同僚の妻を射殺す
―村民三名の呪ひの兇行―
無期に不服で控訴

咸南[illegible]郡[illegible]面[illegible]里[illegible]は[illegible]住所[illegible]の[illegible]によつて[illegible]の判決を言渡されたがこれを不服として十七日京城[illegible]へ控訴した

[illegible]の[illegible]に[illegible]村[illegible]の[illegible]に[illegible]して[illegible]の[illegible]に[illegible]と[illegible]を[illegible]

グロナウ機
名古屋へ向ふ

【北海道電報】北太平洋を横斷し十[illegible]日[illegible]中のグロナウ大尉は十七日午前九時十五分名古屋に向ひ[illegible]

騙り白首を
強=制=流=産
姙娠とは眞赤な僞
サラシ二反が出る

[illegible]十五日夕[illegible]に[illegible]した[illegible]の[illegible]について[illegible]の[illegible]は[illegible]のトリックと判り十七日[illegible]送局した

子弟愛から
ストライキ
協成實業學校

[illegible]

頭蓋骨を粉碎
通行人慘死
けさ新町の路上で
自動車恐怖時代!

[illegible]十七日[illegible]に[illegible]府內南大門通り[illegible]の路上を[illegible]通行中の[illegible]自動車[illegible]が[illegible]

ピストル強盜
各署に出現
探偵小說狂「當局を騷がす」

十六日午後十一時頃、府內[illegible]の[illegible]番に[illegible]にピストルをつきつけられ[illegible]

京城 遊覽バス

一日[illegible] 京城タクシー 電[illegible]一〇四〇・二七〇四

紫垣病院長釋放さる
幇助した某醫師の
所在を極力搜査中

[illegible]の[illegible]を[illegible]して一年前の[illegible]に[illegible]墮胎事件をこゝに[illegible]した[illegible]は[illegible]十六日午前十時[illegible]は釋放され[illegible]同醫師に關する[illegible]

宣教師大會
今夜から五日間

今年度の全鮮宣教師大會は[illegible]ピアーソン記念館で十七日午後七時から二十一日迄五日間[illegible]を行ふが[illegible]府から今井田政務總監が出席する事となつた

DKの中繼
廿日夜の催し

[illegible]國際陸上競技大會を機に興味ある催しであるがオリムピック代表選手、[illegible]選手、[illegible]よりの[illegible]を[illegible]へて二十日午後[illegible]

貨車が脱線

十八日午後二時二十分ごろ東海中部線[illegible]

事變映畫公開

十八九兩日[illegible]

近松瑞淳師
戸島邸に滯在

[illegible]

中等庭球戰
◇十八日擧行

[illegible]

遞信局軟式野球

[illegible]

本府O.B庭球

[illegible]オールド・ボーイス庭球大會は十八日午前九時から本府コートで擧行、出場選手四十組

東大門小學
あす運動會

秋の運動會シーズンとなつたが東大門小學校では十八日午前八時から同校で秋季陸上運動會を開く

太陽軒改築成る

本町二丁目カフエー太陽軒は過般來改築中であつたが近代樣式の洋館建として面目を一新、女給も內地から大量移入して十八日から開業する

明日(十八日)

◇滿洲事變記念日(夜間攻防演習午後五時半より八時半まで)
◇滿洲事變記念講演會(日出校、元町校、於錦洞普校)
◇若草觀音寺奉遷入佛式
◇京城對龍山、錦町對京電(野球場)
◇東大門校運動會(同校庭)
◇新興滿蒙博覽會(最終日)
◇京中陸庭球リーグ戰(龍普校コートで)

皮膚 泌尿 黃金町一丁目(三井物産横入) 花柳 塩井医院 電本三〇九

AA 安産のために ワダカルシューム錠

女性最高の道德!最大の矜持!
良妻より賢母への道は?
―先づ「安産」問題の解決から―

一たい、この問題こそは姙娠を知つた瞬間からの人間的な使命の歡喜です。健康な我が子の安產、それこそ理想となりつゝある女性にとつては、願つても願ひ足りない念願であらねばなりません。日增しに感じられる胎兒の發育に、近い將來の歡喜の想ひに胸躍らすにつけても、月を重ねるに從つて、母體は自分の身に[illegible]たる[illegible]の[illegible]に[illegible]ことはないだらうか?姙娠に附きものゝ諸種の疾患―惡阻、腰痛、浮腫、[illegible]等々。保健の安全――これが胎兒に支障なくて濟むだらうか、それに自分は大丈夫だらうか、當然かうした不安が母體の安全な心を[illegible]ましく[illegible]ることでせう。

一體どうすれば佳いか?

けれども、なやみに心配する前に、その因つて來る根源を見極めることです。一寸考へれば理解るやうに、胎兒は母體に寄宿しようと、母體からそれが與へて呉れるあらゆる營養分を攝取して、どんどんと成育して行きたがるものです。それこそ無心に成長してゆくのです。だから母體がうかうかして、胎兒の要求を盲目的に與へてゐると、その母體の營養分が不足することになり、すやうなことにでもなれば、それこそ兩者(胎兒も母體も)共倒れとなる危險が生じます。犧牲としてそんな過誤なことがあつてよいものですか!

それならば、[illegible]い母體の健康を大樹のやうに堅固にし、胎兒を優良兒、健康兒として安產させるには如何なる良策があるのか?

これを考へる前に、生理的要素である姙娠授乳に、如何なる榮養素が特殊な關係を持つものか、を學理的根據に基いて述べることにしませう。大阪醫科大學[illegible]授[illegible]博士は次の如く語つてをられるのです。

「婦人が姙娠すると胎兒が子宮內で段々成長する、そして大約姙娠二ヶ月の頃から、

胎兒の骨骼が形成せられる

骨格の中の八割はカルシュームの化合物である。然らば胎兒の骨のカルシュームは何處から來るか――申すまでもなく母體が食物から攝つたカルシュームが血液を介し胎盤を通過して胎兒の骨骼に沈着し、[illegible]子のやうな胎兒を產みおとしするのである。從つて母體から胎兒に供給するカルシュームの量は月が重なるにつれ、隨つて胎兒の成長するに際つて多量を要することとなる。しかも吾人の日常の食物中には、肝心のカルシュームの量は比較的少く、之と反對の作用をするマグネシウムが多いから、さなきだにカルシューム缺乏を來へてゐる母體は、姙娠して月が進むにつれて、段々減じて來ると、胎兒の發育にも影響を及ぼすやうになり、母體のカルシュームの缺乏したまゝでは、胎兒の發育に[illegible]種々の機能[illegible]を弱め、[illegible]を[illegible]させたり、又は從來健康であつた[illegible]を[illegible]させたりするものである。

しかも「このカルシュームの缺しい[illegible]を[illegible]するのである」これを以て見れば。

產前產後の保健の鍵は

胎兒にとつても、母體にとつても、カルシュームが、さうです、カルシュームが、如何ばかり必要缺くべからざる要素であり、その[illegible]的攝取が、安產の絶對條件であるものであることは容易に首肯されるでせう。

カルシュームの服用は母體のカルシューム缺乏に因る諸種の障害である[illegible]を防止し、[illegible]を[illegible]し又は[illegible]するばかりでなく、分娩時に子宮の收縮を自由ならしめ、[illegible]に[illegible]を[illegible]し、乳質を佳良にする[illegible]を有するものです。

これらの[illegible]は內外幾多の文獻に徵して頗る明瞭であつて、デッペルト、ザイツ、マルチノッスキー、片瀨[illegible]博士の實驗は一層カルシュームの[illegible]、胎兒發育の[illegible]大な[illegible]を[illegible]して[illegible]るものです。

「安產のため」の「ワダカルシューム錠」こそは、[illegible]にしてこの[illegible]な使命を帶びて[illegible]したカルシューム劑の先驅者であります。本劑がカルシュームの[illegible]を[illegible]の方法を以て世に[illegible]して以來、[illegible]人の[illegible]となり、カルシューム[illegible]を[illegible]するに到つたことは[illegible]であることであります[illegible]一般的[illegible]を[illegible]するため安產を[illegible]する[illegible]もあるにはありますが、その中に於て

毅然として輝かしい存在

を示す「安產のため」の「ワダカルシューム錠」が[illegible]博士の[illegible](博士自ら[illegible]に試みカルシューム分[illegible]を[illegible]れた[illegible]あり)を選り且つ又カルシュームに[illegible]る世界的研究者[illegible]博士の[illegible]を[illegible](本品が商品となるまでに內容の品質を[illegible]せられ一[illegible]ごとに[illegible]を附して[illegible]の[illegible]として市場に[illegible]しつゝあり)を[illegible]つある事實によつて、この上の[illegible]を要せぬことゝ思ひます。

ワダカルシューム錠[illegible]大阪[illegible]町[illegible]商店、全國[illegible]片瀨博士[illegible]

皮膚病にアスター

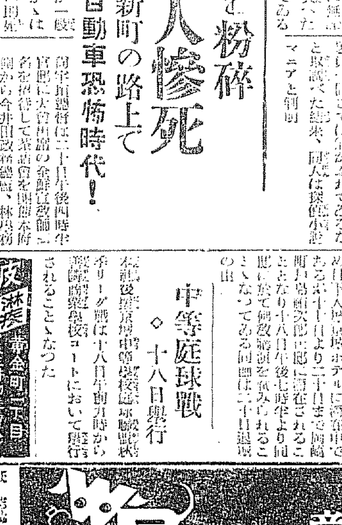

アスターは皮膚病治療の要藥たる殺菌―消毒―收歛―の三作用を完備し、その強大なる殺菌力と强力なるかゆみ止めの作用及び、上皮新生力とは全く[illegible]の賞讚さるゝ所にして、在來品に比し顯微[illegible]る[illegible]あり。

主効 田虫、いんきん、水虫、しらくも、はたけ

臭くなく、汚れず、安全且つ迅速に快癒せしむ。[illegible]の後に用ひて刺戟を與へず

三〇錢 一〇〇錢 各藥店に販賣す A231

朝鮮總督府特許 度量衡器及 水量メートル修理 京城府義州通一丁目 東光鐵工所 電話光化門一五四〇番

健胃整腸藥 イホ IHO 大阪 齋藤

支膚科 泌尿科 花柳病科 婦人科 黃金町三丁目(若草町電停角)(路次北入四十丁) 宇野醫院 宇野宗一 電本一八九〇

運勢、身ノ上方位、家相、命名 中大商學士 從七位 熊谷北斗 黃金町四丁目(東京クラブ向ヒ側電車道) 電話本局二三二六番

祝新興滿蒙博覽會 大[illegible]外[illegible]村[illegible] 料理 代表 杉本

咸南豊山邑內 官公署職員一同

山名松太郎

つたのであつた。そして彼を大久保自身の隠密という事に利用した十兵衛は不幸であつたが……

彼に逢ふときへんして與れなかつた。「隠秘術といふからくり人形であつたのか」と悲痛な思ひを抱いて大和に隠棲したが彼の剣法を慕つて集つて來る修行者で彼の道場は盛大を極めて居た。指南番としての剣法家の名を恥しめたくないと思ふ彼の熱情は彼の剣作の極意を傳へる使者を待つて居た

それが出現した一大勢の門弟の中から若年荒木又右衛門がそれ

嵐寛壽郎一人二役「柳生十兵衛」上映

無料公開　今十七日の餘興場

愈よ明日を以て盛況裡に閉會する新興滿蒙博覽會餘興場では有終の美を見つてファン殺到に報ゆべく種々番組中であつたが、坂東妻の『逆り鳥』新興キネマの『緊張能登』に次いで今十七日の無料公開映畫は嵐寛壽郎プロダクション作品『柳生十兵衛』を上映する事となつたが映畫はおなじみの寛壽郎が一人二役で活躍せる剣劇興行の用意である

寛壽郎プロダクション映畫「柳生十兵衛」八卷

梗概＝……

生涯のために父、兄、お園さへ……十兵衛の腕に抱かれてゐた……

府内六普校の卒業生に職業指導

具體化し愈社會的交渉にうつり

今學期より實施する

……見てゐる。地方に於て主として……されつゝ其の成績を上げてゐる府内普通學校に於ても……漸く卒業生の職業指導の問題が喧しくなり……びに至つたのである

府内には十數校の公立普通學校があるが其の卒業生はそれぞれ……いて行くであらうか……少數は上級學校に進み大多數は直に職を求める者であるが……つて直にそれにつくものは少數で

最多數

は就職の……言はねばないのである。此處において卒業生の内幾人かを收容して幾分なりとも……んで生計の道をはかつてやらうといふのである。實際においては今回府内の仁峴、渼洞、梅洞、……竹添、鼎化の普通學校六校を指定して十名乃至十五名の卒業生を……

各校の

……

◇仁峴公立普通學校＝……

◇渼洞公立普通學校＝……

◇……

◇鼎化公立普通學校＝……

◇竹添公立普通學校＝……

以外の

……縫物、繍刺、……

眼力の疲勞は頭腦に影響

燈火親しむの候と子供

……

兒童讀物

童話（七）兄さんとお馬

四ツ橋みのる作　あらきひでを畫

『あゝあの聲は――あの聲は』ヤンコーは群衆の後からのびあがるやうにして、耳をすましたと思ふと

『アッ、僕のハイデーだ、ハイデーだ兄さんのハイデーだ』と叫びながらドンドン／＼かけました。前に來てつまづき街燈の人につきあたつて、何度もくるころんでは起き、轉んでは起きして、やつと一行に追ひついた時は、曲馬團の一行は町廻りをすましてドヤ／＼小屋入りをするところでした

『立つちやいかん――立つちやいかん』與人もお巡査さんが太い聲でヤンコーは半分泣きさうな顔をして……を待つてしきりに見物人を制してゐます

曲馬をみられなくとも小屋入りだけでも見ようとおすな／＼の見物人で小屋の……はり黒山のやうな人だかりです

『危ない／＼押してはいかん』とお巡査さんは叫んで居りますが、そんな聲なんか耳に入りません。お巡査さんは血まなこで押しかける、二千人も入る大きい館内もたちまちに滿員になりましたので、興行師に『大入滿員』の札を出して、木戸をピタリとしめきつてしまひました。

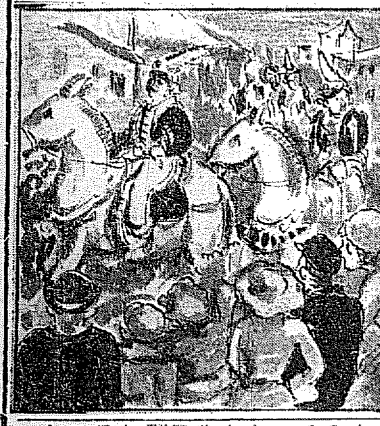

してしめ切られた木戸の前に立つてをりました。入りたいにも金がない。ヤンコーはどうかして一目でもいゝから中をのぞく工夫はないものかと、あつちこつちキロ／＼見廻して居る處へ……

とやつて來たのはまるでビール樽のやうに太つたお巡査さんでした

『あゝ旦那さま、ようこそ、さあどうぞ／＼』

と木戸番は一旦しめきつた扉をあけてお巡査さんを中に案内いたしました。しめたと思つたヤンコーは上手にお巡査さんの陰にかくれて、コツソリ場内に忍び込み、お巡査さんも木戸番も氣がつかないのを幸ひに舞臺口の近くのそばにましたた。場内は一ぱいの人で天井小さくなつて、息をこらへて居りました。一面キラ／＼輝く電燈の光は眼もくらむばかり華やかなオーケストラ演奏は割れるばかり……ヤンコーは嬉々と胸いつぱいに、彼の耳をつんぼにしてしまひさうです。ヤンコーは暗い蒼ひめまひを起しさうでした。元気を出してがまんをいたして居りました

其の間舞臺の上ではお馬に乗つた職人も騎手によりていろんな曲藝が引つきりなしに演ぜられて居ります。出る馬も出る馬も見事の馬で二千人の観衆はひとしく……見物人は、ひいき／＼の名を呼んでうまい／＼とほめたててゐました

遊星と定期航空五十年後

米國の科學雜誌王の豫言

【ロンドン發】……米國に於ける科學雜誌王ヒューゴー・ジアンスバック氏はロンドン諸聞の折紀者と會見して……五十年後には……

……らう。

スピーディ

【ロンドン發】……ホワイト・シテー・スタヂアムに於て恒例の『グレイハウンドレース』が……

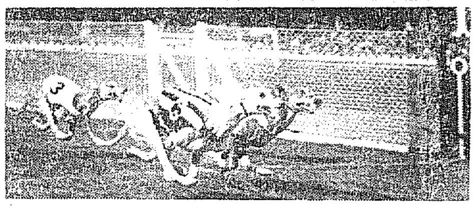

本年から木炭を檢査　販路を擴張する

京畿道森林保護組合聯合會で需給進展に努める

京畿道森林保護組合聯合會では……

電球の長壽法

良否の見分方

……

使用濟教科書の經濟的活用運動

全國的に百萬の無駄　出版會社は大恐慌か

……

金額は

……

一學年

……

内地土産には京菓の松の實飴

今日のメモ

◇松茸フライ　材料――松茸七十匁、パン粉三十匁、玉子一箇、小麥粉十匁、抽子二箇、パセリ少量

準備――松茸の石付を削り、短冊型に切り、薄鹽水につけて塵を落し、布巾で水氣を拭き切つて置きます。……

◇芝蝦のグラタン　……

原料は野菜と果實

イカリソース

獨特の葡萄酢を配す

生徒募集

京城實践簿記學院

ツバメ石鹸

御化粧洗顔用

秋の宵……ツバメの香が……

正價一個十錢

推奨　大日本帝國……

發育に何よりグリコ

一粒三百メートル

東京・大阪　株式會社江崎

半島服飾藝術の權威　秋の三優會

期日　九月十八日より廿二日まで

於　三越　上階

出展品目

振袖模様……江戸褄模様……胡濱若尺

御訪問服……散步服……西陣御召

染織丸帶……給羽々折……給羽長襦袢

原糸安時代手……殿方用黒羽二重別染羽折（生地染代共）

一號　金十九圓　二號　金廿二圓　三號　金廿六圓

三優會協讚　優良台生地別染奉仕會

御婦人用胡濱羽折別染（薄色）（生地染代共但し黒染は一割高）

一號　金十七圓　二號　金二十圓　三號　金廿三圓

開店御披露

新築の爲め永らく休業して居りました太陽軒もこの程落成し愈々來る十八日より開店致す運びになりました何卒倍舊の御引立の程伏して御願申上げます

尚當日より向ふ三日間自祝の意味に於て粗品進呈致します

京城本町一（旭町三入口）電話本局四〇八六番　太陽軒

ケーキとパンは驛前　喜來屋喫茶店　電本三二一〇番

野崎肛門科　入院隨意　京城岡崎町　電話九九二番

温突及ストーブ燃料福音

咸興炭　大擴賣

一時浸水害の爲出炭杜絶せる咸興炭は先年弊社買收以來電動力に改め排水せると更に埋藏量壹千餘萬瓩の優良なる新炭層發見愈々今秋より販路大擴賣の爲特に咸興炭販賣會社を組織京城附近の販賣を委ね候間弊社同樣多少に不拘御用命被下度此段懇願申上候

朝鮮合同炭礦株式會社

朝鮮炭業株式會社

温突用ストーブ用其他一般家庭燃料として永年皆々樣の御愛用を蒙り居りし咸興炭は一時京城に於ける供給を絶ち居り候處朝鮮合同炭礦會社の大資本投下に依り今回愈々大量出炭のこと相成り來る需要期を期し再皆樣の缺くべからざる燃料として御愛用を蒙り度準備全く整ひ同炭の眞價を宣傳普及鮮産至寶燃料たる咸興炭の專門取扱の目的を以て咸興炭販賣株式會社を創立仕候間何卒御援助御引立を蒙う致度懇願仕候

京城南大門通り二丁目一番地（日本生命ビルヂング三階）

咸興炭販賣株式會社

電話　事務所　本局三九九三番　貯炭場　本局二四〇一番

咸興炭の特長

一、温突用及ストーブ用として火力は強く火持は煉炭以上で煤煙は尠く無比の好燃料たることは皆々樣の御試驗濟ですどうぞ御愛用願ひます

一、燃えたあとのオキは木炭代用として火鉢に使へるしタドン代用として炬燵にも使へます

一、白煙炭ですから他の石炭の樣に座敷や洗濯物を汚す樣なこともなく煙突の掃除も頻繁にする心配もなく灰分も少なく特に都市衛生上これに優る燃料はありません

一、販賣店は全市到る處にあります

一、新荷續々入荷して參ります是非御試用を御願ひ致します

承認後の課題

滿洲國關稅改正
急激な實現は困難
滿支間關稅は有望

志賀本府技師の關稅視察談

滿洲國承認後の重要問題たる關稅改正に關聯しその參考資料調査の爲め[illegible]を經てハルピン、長春、奉天、大連、營口等を大藏省の[illegible]事務官等と共に一巡して十五日歸任した府[illegible]技師は左の如く語つた

滿洲國の關稅收入は昨年の實績によると二千六百萬圓であるが、外債の擔保に供されてゐるものであり、同國の重要財源であるので、之を根本的に改正し、日本品の輸出を急激に促進することは困難で、當分は從來通りの關稅率を維持し、特に不合理の甚しきもの例へば生魚の如き、綿布、綿糸の如き[illegible]の幾分を改める程度で、內地のミカン、朝鮮のリンゴの如き目立つて不當なものは是正されるだらう、何しろ財政的に困難に立つ新國家の現狀から推して多くを望まれまい、支那から滿洲國へ輸入される貨物に對して新に外國と同樣の關稅率を敷くに就いては支那國內に本店を有する滿洲側の商人や密接な取引關係を結ぶ商買方面に異論を起す者もあるが、之は新國家經濟の國是として解決すべき問題だから、何れはその實現を見るだらうが、その關稅折衝を先れまい、何しろこの新關稅によつて生ずる關稅收入は約八百萬圓と見積られてゐるから滿洲國としては非常な財源であり、一面この關稅により朝鮮及日本內地の物資を有利に導くことは明かである、稅關の接收は各地とも終了したが大連だけがまだ殘つてゐる、[illegible]支那海關は有名無實化してゐるが接收が行はれず取殘されてゐる、日本と滿洲國との關稅問題は差當つての相互的問題であるがこの解決如何は朝鮮及び內地の貿易に及ぼす影響大であるから慎重を要する問題であり、先づ差當つての兩國の關稅交渉は[illegible]な程度な不當關稅を是正する程度に止まり、根本的改正は將來の問題として殘されるであらうと思ふ

對滿輸出協會が貿易促進に大童
滿洲國商慣習や信用の調査
更に荷受組合設立を勸誘す

朝鮮の對滿貿易促進は國境の關稅[illegible]と商慣の低級に置かれてゐるが、更に實際問題として滿洲國內の商慣習及び信用等の調査が必要なので朝鮮對滿輸出協會ではハルビン以南の主要都市に事務所を設置して[illegible]の調査に當るほか滿洲國側にも輸入組合若くは荷受組合の組織を勸め共同機關の設置を勸說し双方の取引關係を圓滑に[illegible]する爲めに努力することゝし準備中である、尚朝鮮側の共同施設に對しては本府に於て若干の補助をなす筈

[illegible]銀行間に[illegible]が[illegible]いて[illegible]あることを示すものであるが、[illegible]一部銀行者間には[illegible]的態度を一切放棄して[illegible]行の技術に關する[illegible]方に於て[illegible]適好の時機だと[illegible]ある。[illegible]なつた。一般銀行[illegible]よつて[illegible]かなくても[illegible]してゐた[illegible]論であるから、この機に[illegible]來の[illegible]時代に[illegible]る。[illegible]府が[illegible]ないではないであらうか、[illegible]府がこれに就て何等か統制的な方針を示すことが先づ先決條件だと[illegible]されてゐる

朝鮮物產の「滿洲國見本市」
愈よ開催日取決定

一時中止說の持ち上つてゐた總督府主催の滿洲各地における朝鮮物產見本市は滿洲國承認後の治安狀態良好なのに鑑み、愈よ十月中旬を期して奉天、四平街、新京の三地に開催することゝなり

△十月十一、二日奉天△十四、五日四平街△十七、八日新京

の順序で開催、一般各商[illegible]を陳列、出品物は水產物、果物類、紙類、醬油其他である

[illegible]項は[illegible]條件に於いて取締め[illegible]れる[illegible]の點とされてゐるがなほその他の點で目下大體內定してゐる[illegible]

一、[illegible]

一、[illegible]

京畿道金組
利下決定
十月一日から

[illegible]

不動產融資
準備打合
朝鮮側も出席

不動產融資問題に關しては內鮮共にその實施準備進行中の模樣であるが、施行上の諸種の重要事項の準備打合せが二十一、二日頃東京に於て行はれるので、朝鮮からも本府から[illegible]事務官、[illegible]銀行から[illegible]殖銀理事が目下東上中である。而して打合事項中最重要事[illegible]

本年鮮米作柄
前年度より減少か

[illegible]

地場銀行の統制必要
不動產融資を機に

[illegible]

京城商議主催
巡回見本市
十八日から二週間

[illegible]

野積籾全額貸
小農の持米を極力保護する

[illegible]

殖銀の長期債
近來の成功
超低市場の硬化以來初めて
植野殖銀理事語る

[illegible]

朝汽北鮮航路
廿二日頃開始

[illegible]

水組調査會
廿日迄に再檢討

[illegible]

檢牛規則改正
十一月一日實施

[illegible]

大信託目論見書
近く出來上り次第
直に正式會合協議

[illegible]

爲替四弗臺

[illegible]

自動車賃値上
全般的實行は不可能

[illegible]

綿布絲移入―本年は急增進
原因は滿洲密輸出？

[illegible]

粗布	去年	本年	[illegible]
生細布	去年	本年	[illegible]
晒金巾	去年	本年	[illegible]
晒細布	去年	本年	[illegible]
綿糸	去年	本年	[illegible]

[illegible]

余燼

[illegible]

今日の市場
九月十七日

株式	期米	商況
[illegible]	[illegible]	[illegible]

現物界の推移
秋田現物店調査

[illegible]

株式
アメリカ惡に見送り商狀
地合なほ硬し

[illegible]

株界片語

[illegible]

潛在悲觀不要
雜株界を注視

[illegible]

取組高

[illegible]

株式（十七日）

[illegible]

期米（十七日）
朝取仁川

[illegible]

大阪期米

[illegible]

鮮內各取

[illegible]

市況（十七日）

[illegible]

期米
天災期ながら閑古鳥鳴く
拱手待機商情

[illegible]

古米消化如何

[illegible]

渡米の關係

[illegible]

新米前途洋々

[illegible]

上級米の繫ぎ

[illegible]

朝取期米本玉表

[illegible]

○桑野健治商店　仁川府海岸町三丁目　朝鮮取引所米穀部取引員　電話長三九番

京城延べ
場味薄し

[illegible]

正米

京城 [illegible]

大豆 [illegible]

仁川 [illegible]

釜山 [illegible]

大邱 [illegible]

群山 [illegible]

鎭南浦 [illegible]

株式　長期・實物　短期・國債　營業案內進呈　大阪株式取引所　一般取引員　松井輝三商店　大阪北浜一丁目　電話本局長 807 2345 808 2795 809 2796 810 2797 811 3361 812 4999

呪血圖繪（90）
川畑直悅作　北富三郞畫

妖女祖（四）

『惡魔[illegible]……こんな衆も惡魔か…』

『左樣でござんす。妾も生れながらに惡魔でござんすよ』

『……そ……それぢや、こんな衆……』

『何ぢやな……こんたは、わしの云ふことを嘘おやと思ふてゐるのぢやな』

少時すると、急に調子をあげた頼十の怒聲を含んだ聲が、彼の耳朶に這入つた。

『いえ、別に嘘とは思ふてゐませぬ』

頼十の怒聲にひきかへて滑路の調子は冷やかに落着いてゐた。

『いや、さうだ嘘だと思ふてゐる。それでなきや、これほどの惡落だと聞かされながら、さう落着いてゐられるものか。わしは、こんな衆の爲めだと思ふて、おしへてやつてゐるだに、それを信用しねえのない何も云ふまい』

『まア、さう一途に申されては、と云つて、滑路は、一寸言葉を途切つたが、すぐ、もとお密へに困りまするが……』

『頼郞は、あの方が、そのやうな惡人だと聞きながら、殊きを見せぬのは、眞に受けて居らぬからと申されまするが、妾にしては、それくらゐのことは別に驚くほどでもありませぬゆゑ……』

『何だ！それくらゐ？……それくらゐだと……』

『頼郞から申されるまでもなく、妾にはあの方のことはよく存じて居りますので』

『えッ！知つてゐる。それぢや先刻から話したことを、こんな衆は前から知つてゐるたか』

『いえ、片手のお侍をお斬りなされたとやらは、今頼郞からお聞きしたばかりでございますが、あの方は、それしきのことは、何の雜作もなくなされる惡い人だといふことは。疾に存じてをりまする』

『それぢや、こんな衆は、それほどの惡い人と知りながらお內儀さんになつてゐるだか』

『前に不思議は、ござんすまい。惡魔の男に惡魔の女が連れ添ふのはあたりまへゆゑ……』

頼十は押し潰されたやうな叫びを上げた。と、次の瞬間、滑路は無言のまゝ、頼ッ！と飛鳥の如くをどりかゝつていつた。その右手には、七首がキラッ！と冴く浮かんでゐるが、頼十は、衆も術もなく全く傀儡的に、體を轉じて、その最初の一擊を免れると、對手が女と見縊つてか、

『此の阿魔ッ！うねッ！』と、吠へるやうに叫ぶと、猛然と摑みかゝつた。

だが、宗町藩下の直參中でも、腕利の腕利きとして知られてゐた矢崎左門の娘だけに、一般の女以上、武藝の心得のある滑路は、始めから眼中にない。系髮の間に體をすくめて、手の下をくゞりぬけると摑みそこねて前にのめつた頼十の横手から、左の腋先へ、さッ！と一突きくれた。

『あッ！』

頼十は、意久地なく、ひよろひよろとひよろめくと、そのまゝ土の上に四ッ這ひになつた。

京染なれば京屋

石刻萬病にして痛快を呵せる　マラリア特効丸　京城府元町二丁目八十八　Ⓗ林藥房　販賣所各地にあり

時計・蓄音器保險附修繕　山岡時計修繕部　京城黃金町一丁目　電本局三四八

京城日報 朝刊 本紙朝夕共二十頁

婦人世界 十月特輯號

淺草盛衰記（淺草それは日本の謎だ、淺草こそは人聲の笳圜であつて古い傳統と最も新な尖端とが仲よく生きて居る。この解き難い謎を本篇は明快に解いた）……松波治郎

□政策と政黨……前田多門
□マダムの百貨店經濟學……松村金助
□迷盲彌陀を殺す・刺戟を追ふもの・片寄れるネクストゼネレーション……河崎なつ
□太平洋爆撃隊・マタハリ・オリンピック映畫・その他……森岩雄
□奥秩父山中遭難記……中島仁之助

（口 絵）★ふかみゆくあき ★今秋の花嫁花嫁 ★秋の手藝 ★女護島巡り・八丈島スナップ・三宅島スナップ・神津島スナップ・式根島と利島・新島スナップ・大島と御藏島・大島スナップ ★オリンピック大會畫報

（雑 録）★短歌講座・三ケの歌・窪田空穗 ★讀者短歌欄 ★俳句講座・月と俳句・長谷川かな女 ★讀者俳句欄 ★今月の背景…… ★十月の園藝…… ★診療室…… ★愛讀者欄

女護島めぐり（未開の島がもつ珍談奇談―エロ味グロ味の大變響樂、島の話は内地人の想像も及ばぬ奇抜な事が多い）……今井泰三

オリンピック大會行進曲……春日俊吉
オリンピックの榮冠を繞る感涙譜……柳川麗子
勘彌の死と俳優生活の裏面……西坂六朗
伊井蓉峰の一生……伊原青々園

漱石のあとを訪ねて（いよく「坊ちゃん」の巻、赤シャツ・山嵐・野だいこ等々のスター連が意外な姿でお目見えします）……松岡譲

□女性を繞る名群ロマンス……太田三郎
□袷を見る人々のために……仲川勝之助
□新秋音樂家夜話……伊庭孝
□山の思ひ出……黒田初子

芝山巖頭に散る名花一輪……大塚史郎
（教へ子の愛の喚頌を恩師は何と聞いたか彼女は絕世の美人であるしかも彼女は恨みの死を遂つた）

（怨の女教師の一節）・・きき分けない子と御叱り下さいますな、鋭い洞察力を持つた先生の瞳こそ、私の生命を斷ち切らせ、興奮させる不思議なものでございます、ほんたうに腹立たしいほどの強い力で以て、罰子一人働きかけるのですもの、隨分永い間、先生の瞳をおそれて過ごしました、てる子の心の中のどんな些細な事でも既に御見透しなる樣なあの強い御目の光り、迫る樣な光それこそたまらなく眩惑的で恐ろしいものでございました。・

長篇小說 輝ける空……廣津和郎
戲曲 岩太郎股旅日記……長谷川伸
ユーモア小說 家の女房にや髭がある……和田邦坊
長篇小說 スペードの女王……大佛次郎

父を語る（父は新興滿洲國の總務長官、娘は蘭派の舞踊の名手、靜かに舞ひ納めて遙かなる父の前に涙しつつ）滿洲國長官駒井氏令孃……駒井滿洲野

隨筆 お君の家……室生犀星
秋の一夜 利根河原……吉田絃二郎
亡妻追慕……相馬御風
亡夫の墓前に唄ふ……三浦環

衛生
□秋の衛生……小池重
□性病の知識……田村一
□秋の七草の藥とその採集法……野方炎雄
□秋日の化粧法……山本久榮
□秋の髪の手入れ……柳村マサヂ
圖最新美容讀本（完）……仲田敏三

現代實話 お孃地主（東北の百萬長者、美貌妙齢しかも天涯孤獨の孃地主が世間をあつと言はせた次々の大芝居―面白いこと譚に天下一品）……佐山英太郎

大東京怪奇ロマンス……白石實三
モダンボーイ張學良……平野零兒

手藝
▽朗かなオリムピックスエーターの編み方……荒川・柴田・有田
▽ヘイル手藝應用の秋向ショールの作り方……新坂鶴井
▽寒さに向つてのお蒲團の準備……谷口卯之助
▽パリの新流行リボンベレーの作り方……筒井光康
□洋服を仕立てる順序とフイツテング……牛込ちゑ
□ワイレー應用のスエーター・其の他……土屋許子

季節料理
□（お臺所講座）調理概論……一戸瀞涯
▽お料理秘訣輸物語……小泉・水島
▽今が食べ時秋魚料理……石井泰次郎
▽おやつ向き甘藷料理いろ〳〵……東佐與子
▽健康増進の季節果物料理……塚本元吉
□衣服整理十二ヶ月―十月の巻……山下榮藏

別冊二大附錄贈呈

第一附錄 結婚寶典（堂々二百六十頁）婦人世界社編
【前編】（一）結婚せんとする處女へ・（二）結婚將學・（三）結婚についての法律知識・（四）男女相性
【後編】（一）結婚適齡時の心得・（二）見合から婚約時代・（三）花嫁の御支度品・（四）結婚式當日・（五）花嫁の美容・（六）結婚式の次第・（七）御披露の仕方・（八）結婚式後の心得・（九）結婚附屬事の心得・（十）婚禮の手紙いろいろ・（十一）結婚式場を飾る挿花（一度店頭で實物を手にとつて御覽下さい）

第二附錄 婦人の洋裝知識（堂々百六十頁）鹽澤沙河子著
一 朝の服・二 午後の服・三 コスチユームタイヤー（ジヤケツ、スーツ）・四 ブラウスとスカート・五 夜會服・六 スポーツ服・七 マントー類・八 下着の心得・九 寢衣と部屋着・十 帽子について・十一 靴について・十二 手袋について・十三 布地について・十四 結婚衣裳・十五 洋風結婚の注意・十六 外國旅行の注意・十七 色の取合せについて・十八 婦人服の變遷・十九 現在の流行が生れる迄・英佛兩語洋裝辭典（どんなに最新にして完備せるものがどこにあつたでせうか）

別冊二大附錄つきで 特價六十錢 送料六錢 ◇ 東京芝愛宕下町一ノ一 振替東京二三三七番 ◇ 婦人世界社

婦人公論 十月特輯號

中秋の夜 中天に冴え渡る月光、群星を威壓し獨り輝然たる姿こそ―今ここに贈る十月特輯の婦人公論なり

本日發賣

別冊附錄

洋裁界の一大福音―淺岡女史の一大考案に成れる此の型紙はこれさへあれば「年かかる洋裁の秘訣が一目で解かる」―

一、淺岡式自在型紙
二、秋の流行スタイル・ブック
◇―附―淺岡式自在型紙解說―◇
（二大別冊附錄つき特輯定價六十錢）

東京・丸ビル五階・四二 振替東京 中央公論社

三人の母をもつた經驗をしるす……青野季吉

★非常時と女性の覺悟……長谷川如是閑
○女人藝術十ヶ條……賀川豐彦 ○天爵息さんげ……松旭齋天勝
○新女人國記……廣 英 人草 ○和洋女生活クロッキー……岡本一平

★逝ける妻照子に……相馬御風
○秋の音樂レコード……牛山充
○日本人の見方……伊東深水
○浮世の見方……中村研一
○彫刻の見方……朝倉文夫
内外時評……山川菊榮

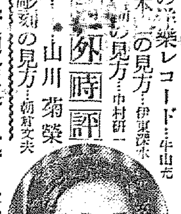

■結婚適齡娘を導く座談會
■夫婦間にも守らるべき禮儀……市川源三
■女一人で出來る新商賣……清水正巳
▽隱された大日活爭議の眞相

女給から近衛公爵家に入つた みね子夫人の儚なき半生
★悲境に立つ一家を脊負ひて……尾上菊枝
★戀を讓つた伊達投手……新田きよ
★勘彌一家の悲しき離散……大島十九郎
オリムピック旅日記……村岡美枝
▽日本と對國際聯盟
▽女中から知事夫人に

同志より離れゆく獄中の夫……鉄兵氏夫人 片岡光枝

世界的避姙法の一問一答

避姙法―現代社會のあらゆる階級を通じて關心を要する一大問題だ。世界的避姙法研究の大家荻野博士が初めて本誌に其の具體的說明を載せられた。本誌記者の親切なる質問と附說と待つて問答の形式で發表されたこの金玉の文字は實際方法に於て、應用自在なる點に於て、讀者諸姉に益する所あるを確信す。

天下の人氣を集中させる小說欄

□男裝の麗人……村松梢風
□青い寢室……林房雄
□偽はれる未亡人……三宅やす子
□それを敢てした女……細田民樹
□ダンザー……國枝史郎
□お千代傘……吉川英治
大衆讀切小說 □戰國女風景……國枝史郎
懸賞當選小說 □かたかたの下駄……氷川有多子

偉大なる人生記錄 天刑病者の妻の手記……大野ふみ

特選實話★貰はれた娘★
○親のものでない娘……辻ふみ
○地に墮ちたわくらば……みつ栗
○母でない母の手記……牧岡純子
○生母よ許せ……松栗澄江
○二十四年目に初めて生母に會つた私……松本鈴子

★父伊井蓉峰の思ひ出……伊井靜枝
○恐るべき月經の毒素……鈴木昇
○處女に起り易い婦人科的疾患

執政溥儀氏令妹 潤麒氏令夫人 韞穎

日滿兩國女性の握手

日本文學講座 一茶の七番日記……荻原井泉水

愈々內容充實した實用記事の頁
特輯―（安くて美味しい）★季節向卵料理二十六種
特輯―（應用自由自在）★毛絲基礎編みの知識
◎思ひ出のアルバム集（小笠原長生・藤原あき子・水谷八重子・堀川蝶子・河合武雄）
▽ロスアンゼルス・タイムスに現れた日本選手……大山本誌特派員
○新東京八景 ○秋の生花 △婚禮衣裳の競演會（三越・松坂屋・松屋・白木屋） ○靜物 ○秋の幻想

榮光之上無
寒さの御用意に 初冬が大切
婦人病 皮膚病 神經痛 は 六一〇ハップ
（新聞名記入見本請求歡迎）百貨店・藥店・特約店にあり
動脈硬化 胃腸病 中風 痔疾 あせも ただれ
元發賣 ドイツミン
名古屋市 武藤鉦製藥部

新感覺美白料

メリー

ひとつけのメリーで ほのかに白く 麗しい貴女は 秋の心知る花 コスモス！

美のトリオ

キメを整へる化粧水、肌の榮養にクレーム、色の美白に白粉、さて、この三つの作用を一つに集めたものがメリーです。

一品で一分で 貴女は何時も、滑かなお肌です。美しい白さです。明朗感の淡化粧です。

明い氣分の白色 ナチユールの肌色

東京 平尾贊平商店

法人登記公告

[illegible]
全州地方法院南原支廳

商業登記公告

[illegible]

商業登記公告

[illegible]
京城地方法院永登浦出張所

商業登記公告

[illegible]
平壤地方法院黃州出張所

商業登記公告

[illegible]
全州地方法院群山支廳

日滿共存共榮へ 一層の奮勵を要す

齋藤首相國民の覺悟を説く

【東京電話】滿洲事變發生以來茲に一周年を迎ふる事となつた、思ふに滿洲の地は我國存立上の生命線であり、國防經濟各方面に於て我國が緊密不離の關係を有し嘗に從來幾多の犧牲を拂つて其の

多大の犧牲

危急を救つて來たのである、然るに近年支那は國際信義を無視し恣りに我權益を侵犯したため、遂に自衞の處置となり、今回の事變を惹起するに至つた、爾來一ケ年皇軍は極寒に苦しみ酷暑を冒し險阻たる地域に亘り、治安の維持に兵匪の討伐に凡ゆる艱苦を嘗めて盡瘁活躍し其の赫々たる功績と絶大なる勞苦とは

皇國の爲め

貢獻する處甚大であつて感激措く能はざる所である、更に一方滿洲に於ては三千萬民衆の輿論に基づき新に滿洲國を創立して東亞和平の礎を

王道政治を行ひ外國の信義を尊重し其の誠意と熱心とは將に信を措くに足るものがあつたから、之に對して承認を與へ正式に國交を開くこととし、以て我國の國策と東洋平和を永遠に確保するの基礎を樹立した次第である、併しながら今後に於ける時局は

決して樂觀を許すべきではない

故に我國民は確固たる信念と雄渾なる決意とを持つて時局を善處し日滿共存共榮の實を擧げることに更に一層の努力奮勵を必要とする次第である、これ蓋し我國の使命であり、又滿洲に於て殉死せられたる皇軍將兵の忠魂に報ゆる道であると考へる

齋藤首相 西下を中止

【東京電話】大阪その他に於て時局に對する數日力更正の街頭宣傳のため西下豫定の齋藤首相は事變一周年記念日に當る十八日の都合に依り取止められ代理として後藤農相、中島商相が西下せしめることになつた、齋藤首相は十日の東京に於ける諸會には出席する

重責を果して 武藤大將歸奉

【新京十七日發電】武藤大使は重責を果した武藤大將は十七日午後四時二十分新京驛發特別列車で奉天へ向つた

滿洲國領事館 設置を宣言

【新京十七日發電】滿洲國政府は謝介石外交總長の名を以て本日滿洲國駐日領事館設置に關する宣言を發表す

一路人類の理想へ

世界人類福祉のためけふを 王道布施の美しき記念日に

川島朝鮮軍司令官

滿洲國の正式承認も漸く實現したる今日、恰も事變一周年の記念日を迎へることは誠に感慨無量である、回顧すると歐洲戰役後に於ける我國運の赴く所及東亞人類の福祉は質に寒心に堪へぬものがあつた、然るに昨年九月十八日の事變の勃發に際り渺たる我民は決然起ちて自衞の爲め滿洲事變の禍患を驅逐し在滿同胞の救濟に、或は擧國の使命する匪賊の掃蕩に、度日露戰役後かつて見ざる

擧國一致

を以て國民の大理想に邁進し滿洲國民亦目ざめて善良なる新道徳の綱紀を整へることに努め、僅々一年の間に遂に吾等の生命線上に王道政治の新國家が生れたのである、しかして此新國家の出現は世界各國の國家機構上より見るもはた又經濟上より見るも確に一大革新であつて、世界驚異の的となつたのも無理からぬ所である、如何となれば此の新國家が成功の域に達したならば列國に一大光明を與へ歐洲戰文は勿論從來西歐文明を準調とする諸國も亦王道を學ぶに至り

人類福祉

の福音をなるからである、又新國家の健全なる發達は彼の豐富なる資源を世界市場に提供せしめ、三千萬民衆の購買力は良好なる世界經濟の顧客となり、隣接支那國が之を見て醒覺し甚發國家の悲慘なる生活を脱せる民衆が幸福なる生活を營むに至らば世界人類の福祉を増進すること、思はる、脚下に此の新國家の健全なる發達を期するのは正に世界經濟再興に大なる貢獻をなすことゝ思はれ

東洋永遠

の平和の爲め世界人類の福祉のため記念すべき日であつて、此日を王道布施の美しき記念日たらしむるや將又爲に一失敗の記念日と化し去るやは一に今後に於ける日滿國民の覺悟たる決意と奮

眞の王道

を發揮するに由なかりしは、果ては我同胞を嫌惡し離反の道を辿らしむるが如き事あらば遂に遺憾の極みである、此の點に於ては互に相戒め一路人類の理想に邁進せねばならぬと思ふ

なる生活を營み得る際になれば世界經濟復興に大なる寄與を致すことゝ思はる、斯る際新國家の健全なる發達は世界文化の向上であつて

御下賜金御沙汰

全國私立學校教員の 恩給財團の基金に

【東京電話】天皇陛下に於かせられては、今回日本大學總長山岡萬之助氏等が發起となり、全國私立中等學校教員の相互扶助機關『恩給財團』創立され、官公立學校教員が國家より恩給を受ける際に、私立學校の教職員にも公機關に依り疾病、失業及び老後の生活を保障せんとする趣旨を聞召され、畏くも御内帑金五萬圓をその財團基金に充てよと御下賜金の有難き御沙汰あり、政府は御下賜記念日の十月三十日に各學校を經て傳達されることゝなつた、同財團は現在に於て既に全國の私立學校に對し加入を勸誘中で、既に加入校數三百十四校、加入教員四千八百名に及び御下賜の有難き御沙汰に全私立學校を網羅すべく大いに意氣込んでゐる

今秋の大演習に

皇、王族御五方御參加

【東京電話】今秋の大阪地方で舉行される陸軍特別大演習に皇族は大日殿下が御出動されるが大演習には各國殿下、伏見宮殿下には參謀本部附歩兵大佐殿下には近衞歩兵第一聯隊附殿下、北白川宮殿下にはそれぞれ仰付られたので、今回の大演習には第六師團長殿下、北白川宮殿下には統監部附被仰付、梨本宮殿下には御參加遊ばされることゝなつたが、尚秩父宮、賀陽宮、李王殿下には十月二十二日より

【東京電話】參謀本部附たる騎兵少佐殿下は陸軍聯合演習終了後、皇族御資格の形式で各國騎兵の研究に御出張遊ばさるゝ趣である

賀陽宮殿下 各國騎兵研究に御出發

大阪附近で舉行される聯合演習には秩父宮殿下に行はせられる陸軍歩兵騎兵各國演習にも統監部附として賀陽宮、李王兩殿下には審判官として御參加遊ばされることに決定した

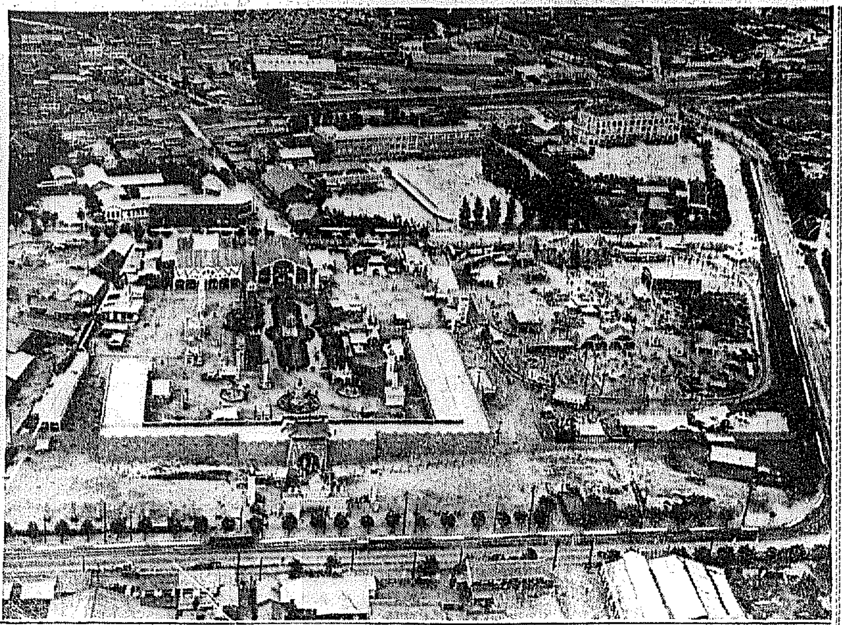

正義報國

皇國空前の難局に

梅崎第二十師團長

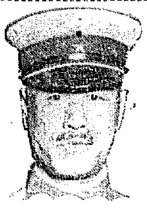

世界の耳目を聳動せしめた滿洲事變も茲に突發以來滿一年の記念日を迎ふるに到つた、我國が支那に對しあらゆる犧牲を拂ひ、東洋平和の爲に大なる努力を拂ひしに拘らず、彼はその暴民性と傳統的外交との然らしむる所か、終に我國の誠意を理解し得ず、徒らに外力を藉りて我に對抗し、排日侮日極りなく遂に九月十八日の事變となり、先づ我關東軍によりて一大鐵槌を加へられ、次で神速なる朝鮮軍の出動を見るに至つた、爾來我國文武官民が協力一致以て支那と其の惡官僚とに當り正義の鐵腕を揮ひて來たのであるが、此國家の所謂東洋の禍根たる三千萬民が醒めたところの諸威嚇せしめられて遂に其の擧に出でて僅然たる滿洲獨立國を現出し、我國の承認を得るに至つたのである

過去一年我も吾人の心を惱まれて法理論と恐ゝせしめたものは我國國體の淵源であつた、満蒙上海に死を賭す軍人も銃後に在りて之を支持する民衆も、上下を問はず老若を論せず眞に皇國臣民として初めて此なる處の精神を世界に示した、皇國は吾も猶何を無く内外多難、今や國運興廢の岐路に立つてゐる、加田外相をして國會に於て國を擧げて焦土となすもと言はしめた如きも重大なる形勢と滿洲國承認に伴ふ諸人の前途とは國民の皆理解し得る所である

如何なる力も正義に立ちて之が爲には一命を捧げんとする力に何は叶はぬ、吾人は國體精神を以て皇國空前の難局に當るべきである、かくてこそ明治以來三國の安危たる東洋永遠の平和を確護し皇國本來の使命を全うし得るであらう

滿洲國承認と ロンドン市場

未だ影響なし

【東京電話】在ロンドン松山商務參事官發——日本の滿洲國承認後はロンドン市場に於ては未だ何等の影響を見るに至らず、リットン報告の發表および之に對する本邦の態度を見るまでは、一般的に兆候の態度であるが、實際方面は寧ろ滿洲國が獨立的存在となる下に開發されるものならば、之に對しては寧ろひそかに歡迎してゐるもの、如くである

將兵の忠勇義烈を 國民教育の資に

前參謀總長 軍事參議官 陸軍大將 金谷範三

日露戰役後早くも茲に滿洲事變一周年を迎ふ予は嘗に親しく滿洲の地を踏査し更に既往を回顧し感慨無量なるものがある、惟ふに皇道の根源當初に於ける神速果敢なる行動は大和民族の傳統と軍隊の訓練とに照し當然の歸結なりと雖、彼の北大營の戰鬪を始めるとき其數兵よく衆敵に當り遂に

戰捷

を博したるは勇武の極なりといふべきである、爾來皇軍が終始一貫至誠の行動を堅持したる滿洲の野に於て寡を以て衆に臨み

懸に耐へ險を凌ぎ、匪賊討伐に國威を宇内に宣揚したるは國民の斉しく感謝する所である、元來今次の戰は自衞の發動に基く武力行使であつて宣戰を布告せざるのみならず、兵力を集中する所兵力が散在するが故に、當初其成果にも自ら多少の遲延なきにしもあらざりしが、上下挙く

機宜

に適する處置を執り常に寡兵を以て衆敵を屈し悪に制し之を制壓した、此の如き統帥的戰鬪に寡兵を以て凡ゆる困難を排し遂に勝利を得たるは其の功實に偉大なる戰の勝利に導くは易く、兵を進むるは難からず、而も寡兵を以て速く轉戰せる將兵の勞苦は實に大なるものがある、不眠不休の奮鬪は一度も感謝し

に臨むや心得は大にして始めて其實状を把握し得るものと信ずる、予は去る六月自ら滿洲の地に臨み東軍陸將皆揃ひの現状を視察するの機會を得て愈よ事態を深くした皆ての日露戰役後當時の困難を

辛苦

を想像し夫れに優るとも劣らざる忠勇義烈精神を以て難局を突破しつゝあるのを目撃し眞に感激と感謝とに堪へなかつた、是を全く我大和民族の重大なる使命を遂行せんとする熱烈なる精神の發露に依るものにして滿洲が明朗なる經濟的に更生する結果に於て鐵道の建設に任じ遂に日露戰役以來多大の犧牲を拂ひたる前途上の有意なる事實は爲に今後の發展に貢獻せねばならぬ、當局に於ても己に無意之が實行に努力せられてゐる

皇國

の發展も或は得て期し易からざるものと思ふ、由來國防の根基は軍人精神であり進んでは國民精神の作興にある、上述の如き今次事變における貴重なる體驗は直に今後の

大陸に於ける此種國不拔の觀念なくんば極東の發展も或は得て期し易からざるものと思ふ

なる體驗と忠勇義烈の模範とを示せる我が將兵の行動を龜鑑とし脅

總意

に依り成立せる滿洲國の誕生には自ら尊き長き歳月あり、決して今次事變の副産物とのみ謂ふべきではない、是實に我が國民の齋しく銘肝せざるべからざる所である、今日我國が皇國の鐵壁として殉難せる我が將兵の爲にも此の精神を……

同慶

に堪へざる次第である、本事變間我が國民の熱誠なる後援は精神的にも物質的にも甚大な寄與をなし此の際滿洲國の誕生を心から慶祝するとともに思ふに滿洲國の健全なる發達は彼國民の協力により所謂興國一致の實を擧げ隣邦支那の平和なる將來の發達を期することに依つて東洋の平和は確保され得べく、これが我が國民の一部に滿洲國の承認は我が國の獨り合點なるものゝ如く考ふる者があるとすれば抑々滿洲國の獨立は滿蒙三千萬民衆の

に重點の教育に止らず、延いてこれを廣く國民教育の資に供せねばならぬものと確信する

朝鮮民間林業界の 大方向轉換

渡邊農林局長案を基調として農村林業に着眼し、特異性を尊重

林務主任會議終る

去る十二日から連日開會した林務主任會議は、十六日を以て終了、十七日は懇談打合せを行ひ會議の結末を告げたが、今回の會議の特色をなした民有林の指導方針大綱なるものは、從來の指導方針より轉回し、朝鮮の官營時代の慣例を破して朝鮮の民度及び農村林業をして朝鮮の特殊性に即したものたらしめんとし、本年二月以來委員會を設けて審議を重ね、この基礎案を以て今回の會議

となつたもので、朝鮮の森林の大半を占むる民有林の指導方針の大綱確立は、林業界の一大轉向と見られ、斯界に大きなショックを與へてゐる

その指導大綱の最も顯著なる點は從來直接効用の用材造林に重きをおいたのを、朝鮮山間地帶の特殊事情から用途して、その特異性に適合せる農村林業を先決とし森林の造成を第二義に、最も簡なる林務地帶の完成を第三義に、最も手近に燃料及び小用材を得る、一方農牧用の草を確保してその分野を明かに、相互に相扶つて之を行ひ、何は谷間や山麓の地味良き所には、粟、竹、はぜ、くるみ等農家副業の副收入となるべき樹種を育成する等、今までの禿山征服を一轉して、當分の間以上の農村林業に主力を注ぐことになつたわけで、林業界開拓で新機軸は今後の半島林業界を方向轉換せしむるものとして多大の期待をかけられてゐる

事變後一年間銃後の 素晴らしい祖國愛

恤兵金額は四百數十萬圓 愛國機無慮五十臺に達す

【陸軍省發表】滿洲事變勃發以來一周年その間陸軍省或は各部隊を通じ、國民的銃後の熱誠は左の如く素晴しい數字を示してゐる

▲恤兵寄附金品

一、陸軍恤兵部扱の分（九月十日調）

▲恤兵金總額

三百六十八萬三千九百卅七圓四十六錢

▲恤兵寄附品件數

出動兵士に對する慰問袋百二十三萬七千八百五十枚を筆頭に御守護符一百六十八萬二千二百二

▲慰問袋一百四十八萬五百二十二、慰問文、口田、酒類、食料品等々總數九千二千二百二十一個に達する

二、各部隊直接扱の分（七月調）

▲恤兵金總額

八十九萬八千七百九十四圓八錢

▲恤兵寄附品總數

慰問袋 四十萬四千五百三十個

其他 三百九十萬七千三百七點

▲國防獻品（九月十日調）

愛國飛行機 五十台（内機體九台）

高射砲 二十五門

高射機關銃 二十六台

輕機關銃 百二十台

重機關銃 二十一台

右の外野戰、裝甲自動車、步兵砲等武器に致し二萬七千三百七十一圓を初め、防毒、防寒具等以上金額合計は五百八十七萬七千八百七圓九十錢に達してゐる

▲學藝技術獎勵寄附金品（九月十日調）

一、寄附金總額

三十七萬六千三百五十一圓三錢

二、寄附品

拳銃六百五十挺、傳書鳩百九十羽、軍用犬十九匹、軍馬十一頭、自動車六台拳銃實包五千個慰問品下九百九十二點である

南京政府の 巨頭連杭州へ

【上海十七日發電】汪精衞は病氣療養と稱して夫人を伴ひ昨十六日杭州經由莫干山に赴いた、日下張群も亦、三日中に同地に赴くといはれてゐる、一方宋子文は本日午後香港より來滬せる蔣介石と會談、最初香港を飛び立ち杭州に赴き第二次杭州會議が開くと觀測されるものと言はれてゐる

支那の通牒

米國務省に送達

【ワシントン十六日發電】支那公使館は國民政府が九ケ國條約加盟國に日本が同條約を犯せる旨を指摘した通牒を、十六日朝アメリカ國務省に送達した

中村繼男代議士國同へ入黨

【東京電話】東京府第六區選出中村繼男代議士は兩三日中に國民同盟に入黨する事となつてゐるが、正式脱黨までには民政黨より更に數名の入黨者がある筈だと國同側では言つてゐる

司法官試補の實務試驗

十七日實施

司法官試補の實務試驗は十七日午前中に亘り法務局で施行、受驗者十名だつた

『日貨排斥の裏に 英米の商權伸張』

滿洲國視察で京城驛通過の 中野正剛氏語る

國民同盟代議士中野正剛氏は滿洲視察の途、十七日午後七時廿分京城驛通過藤綿港を隨へ北行した、同氏は不自由なる沒脚を引ずり乍ら車中往訪すれば風邪のため臥床中であつたが、起き出でて視察の目的に至つた、同氏は次の如く語つた

石森久彌氏その他多數の出迎へに見え暫時懇談の際に依り語る

取留めもない話ではあるが、兎角の時局談を試みた

視察を終了したので一週間の豫定で滿洲視察をするためやつて來た、帳總理初め滿洲國要人に知己もあるのでそれ等の人々にも會見して意見の交換をして見たい

◇

京城には廿年前寺内總督時代新聞特派員として在任し、その後七年前一度來遊したがその當時から考へれば京城も一層綺麗で非常に變化されて居る、時が好い、懷かしい京城には今月末か、來月始めには大連から飛行機で飛んで來て一泊の豫定である

◇

國民同盟としては組織後第一回の議會に臨み、數は僅か卅一名の少數に過ぎなかつたが三百餘名の政友會、百名の民政黨を向ふに廻し颯然たる野黨として思ひ切り戰つた、來月は東京を振り出しに全國に遊説を試み再來月には宣言式を擧行する、國民同盟の趣旨、主張は次第に全國の青年諸君にも了解されて行くので此の次の總選擧には五、六十名の議席を得るは間違なく出來る

◇

齋藤内閣は政黨に基礎をおいてなく極めて無力のやうにみえるが三百の頭數を有する政友會も思ひ切りよく政府と絶縁する勇氣もなく率勢米で居るのであらうともかくもやうな元氣のない状態であるし、民政黨もあのやうに無氣力だから、通常議會まで静養のあることは勿論である

◇

滿洲國の承認は各國に反響を大にして與へず無事終了したのは實に畏へない、もとく承認は當然であつて何等他國に遠慮する必要のないとで、勇敢に我が國獨自の見解で邁進すべきであつた

◇

此の滿洲國承認問題はやがて問題化される國際聯盟方面で問題となり支那が排日排貨をやり出すかも知れない、然しその裏面には英米が支那の排日排貨を利用して自己の商權を支那に伸張せんとする計畫もあることを見透すことが出來る

◇

爲替の暴落は誠に憂ふべき現象で今直にこれが回復は望まれないし、やがて臨時議會で滿洲問題で騷ぎ出し、支那の排日運動が盛んになれば益に不利の状態になるかも知れぬ、政府は斯の如く暴落するまで放任せず、もつと早く國策樹立をなすべきであつた（寫眞は京城驛に於ける中野氏）

布哇眞珠灣で 要塞設備增大

【ホノルル十六日發電】日米關係の緊張を豫想されて居る折から米國の太平洋作戰の最重要根據地の一たるハワイの眞珠灣軍港に於て潜航艇が旺んに煙を吐いで戰鬪活動を呈してゐる、右は既定計畫の百二十五萬ドル餘の要塞設備の潜航艇に潜航所增設に對する陸軍命令によるものである

人

◇杉原工兵監　龍山工兵第廿隊の檢閲を終へ、十七日午後十一時京城驛發列車にて、竜山工兵第十九大隊檢閲のため出發

◇川村直次郎氏（三井物産京城）十八日夕北鮮より歸入城の筈

◇加藤常美氏（三越京城支店長）支店長會議に列席のため三週間の豫定で十七日朝東上

◇寺田榮氏（本社法律相談顧問、辯護士）十七日物所要をおびて平壤へ出張

◇加藤松林畫伯厳父加藤要二氏の告別式は十八日午前十一時から自宅において行はるゝことに變更された

育兒粉乳

キノミール

秋は——
榮養期です
キノミールこそ
ふさわしい
育兒品です

特色
榮養價の高い滋養物を加へ牛乳の不足成分を補つて母乳と同様な榮養を保たしめた純國産の粉乳で極めて消化され易く弱い乳兒や胃腸の悪い場合にも容易に吸收されます。且つ變化し易い牛乳成分を滋養物で特別保護してありますから貯藏安全で過さへあれば完全に新鮮して新鮮な母乳代用品が出來ます。

全國藥店にあり

この新聞名御記入御申越の方に限り　試用品見本進呈

株式會社　和光堂　東京市神田區錦町　大阪市東區久太郎町

K—23

安全排虫剤 何より便る

マクニン錠　三十錠 七十五錠 一圓三十五錢

虫下し

日本はマクニン天下

人間は蛔虫のお産場所である　田畑は蛔虫卵の散布地である　飲食物は蛔虫の媒介所である　媒介所の蛔虫は煮て亡ぼし　お産場所の蛔虫はマクニンで死滅さすべし

お子達には藥菓子　マクニンゼリ　二十錢 五十錢 一圓 二圓

小冊子『恐ろしい蛔虫』お申越次第進呈

株式會社 藤澤友吉商店 大阪道修町二

M—75

コダック型ベスト寫眞器一

非常對策替金處分

投賣斷行　只の三圓半

禁令の思ひきつた投賣斷行が一度紙上に發表せらるゝや東京市内の業界に一大センセイションを捲きおこした驚異的廉價提供で機械は少しでも寫眞機に經驗のある人なら何も承知のコダック型ベスト寫眞機で鮮明に撮れる點は數十圓のものと同様な優秀品であります。

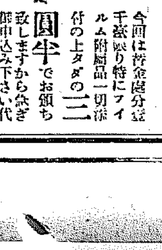

總皮製ジャバラ　スペシャルシャッター　ファインダー　リリース付

今回は替金處分で千臺限り特にフィルム附屬品一切添付の上タダの三圓半でお頒ち致しますから至急御申込み下さい代金引換で急送致します。撮れる寫眞の寫し方と云ふ小冊子を添へてあります

東京市下谷區花園町十二　三榮商會　振替東京一四九九四番

社説

滿蒙博盛況裡に閉會

朝鮮主催滿蒙博覽會は、開會以來殆んど豫期の如き盛況を續け、今十八日を以て閉會することゝなつた。本社は、當局に有力なる援助を賜はり、この容易ならざる事業を滞なく遂行するを得せしめられたる各方面の御後援に對して衷心の感謝を捧ぐると共に、大方の深き好意を感謝し、また私かに滿蒙博覽會が一般の滿蒙に對する正確なる認識に資せるところ尠からざるべきを信じ、その効果を他日に期しつゝ自ら將其の勞を謝する次第である。

◇

滿蒙博覽會は、幾多の不味なる條件下に生れ出でたのであつた。第一にこの催は深刻なる不景氣である經濟界に大[illegible]と見られてゐるのに、時節柄を憚らずからした計畫を實施することは、地方の如何に拘らず、或は一般の反感を招きはしないであらうかを惧れたくらゐである。第二は準備期間の短いことであつた。規模の大小にもよることではあるが農商工各界の閑散期に開催し終了するためには、最も籌遽の準備に於て遺憾なきを期するほかなかつたのである。第三は當局者を煩へてゐたことであつた。これがために建設工事の遲延することがあるかも知れない。これが開會後に來れば、觀客の足止めになる。それから第三年期、本府の開設した大博覽會の後をうけてゐることも、大に氣にかゝつた。嘗て朝鮮の實業を展示すべく盛期の凡ゆるものを網羅しつくした開催に、少からず材料を蒐めた、この大博覽會に對する觀衆の了解と比較して、見るべき何ものもないと一般に言はれはしまいかと惧れたのである。

◇

然し本社は、今の時に当り、滿蒙に關する知識を普及せしめること、而して新興滿洲國に關する認識を正確にすることは、內鮮に必要であり、この必要に應ずべき幾多の方法中、最も良い方法は、博覽會を開催して、滿蒙の物資、風俗を目睹し得る機會を提供するに如くはないと、確信したのである。これがためには、本社の揮ひ得る限り、總力を傾倒して、實現すべきであると、決意したのであつた。それはたしかに素人なればこそ、採り得た決意であつたかも知れない、だから初めから成敗を顧みなかつた。と同時に、訴へもしなかつた。私共は、一人の如くに努力した。努力が酬いられた。何よりも嬉しかつたことは、この計畫に對する一般の了解を得たこと、京城を始め、地方都市の協賛氣分の盛んなことであつた。殊に京城に於ては三十年來の盛觀といふ事態の、その夏枯れ季に於て、市民の博覽會に寄せられたる好意が、そのまゝ市中繁榮の現象を呈し、盛中の努力に拍車をかけしめたものである。かくて當初豫想したる不味な條件も、人力に關することは、地のもの、必ずしも如何ともしがたく、特に滿洲事變の勃發のために、當初の計畫に豫定されたことも、少からず、これとて大したことはなかつた。大體に於て豫想はあたつたと言ふべきである。

（つゞく）

本社は、勢力を顧みず、然かも素人なればこそ計畫し、決行したる新興滿蒙博の閉會に際し、長き開期中、寄與せられたる大方の好意に對し、謹みて感謝の意を表し、前後の事情を列ねて、改めて自己の態度を表明し、大方の好意に反かざりし仕合せを報告したいのである。

世界の日本から日本の世界へ

事變を契機に第一步

前陸軍大臣　軍事參議官　南　次郎

滿洲九月滿洲事變勃發してより既に一周年を經過した。烏兎匆々人を待たずで、當時內外に於ける當時の情勢と現下の世界とを對比すれば實に深甚なる感慨を以て見られるものがある。蓋し此間に於ける日本の國民としては實に會心に堪へざるものがある。特に滿洲に在る國民として[illegible]が、今左に往時を回想しつゝ感激の一端を披瀝してみやうと思ふ

非難より感謝へ

事變勃發の前後

昨年の夏、滿蒙事變の勃發せざる當時、當時の世相を顧みて八月三日師團長、會議に臨んで與へた訓示は世間に對し衝動を與へ、蘊蓄の將來問題の[illegible]の爲め直劍たる論議を要すべき事項を述べた事項については、有力なる言論機關は殆んど筆を揃へてこれを非難した

予に對し謀叛者をつきつけた次第であつて、當時の世論は甚だ非難の中心であつた。併しながら軍部は當時に於ける滿蒙の情勢を正視し、我が國民の生命財産を擁護する爲には、國防の[illegible]深く考ふる所あつて上下一致協力同心、敢然として事態に處して、滿洲の確保は我が國の國防上並に經濟上生存の上に緊密不離の關係を有する所以を軍部全般に徹底せしめ、且此特殊の地位に對し我が國民に顧ふべき方針を明かにし、最後の必要に面する我が國民の覺悟を[illegible]せしめるため、或は講演を行ひ或は印刷を以て軍部の進むべき道を明示したのであつたが、非常時何もなく九月十八日勃發しあり滿洲の事相は端なくも我が國防の責務を擔ふ我が關東軍の果敢なる行動となり、終に我が國民の[illegible]

或者の如きは『軍部の非常[illegible]る必要あらば宜しく開拓に於て遂ぶるを前とすべきである。然るに現在の滿蒙は[illegible]まりにおいて、しかも滿洲の[illegible]策略を振り廻すなど[illegible]、我が國の將來の[illegible]財政の[illegible]よりするも[illegible]はない』と、非常時[illegible]

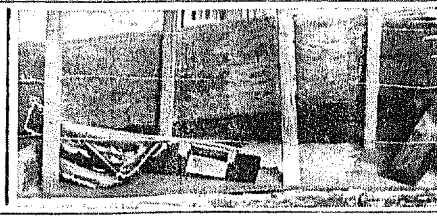

事變の導火線（滿鐵線路爆破の軌條と枕木の破片）

皇軍に依つて滿洲事變に際し支那軍を翻弄し以て我が皇威を發揚し、皇軍の威信を確保し、且又我が在滿同胞の生命財産の擁護と[illegible]滿洲國の獨立の組織を確保し、國民の熱誠たる感謝を受けたるはすでに周知の通りである

次で國際聯盟の活動となり殊に十月下旬後の十三對一の結果に逢着した時には國民の決意は[illegible]一致して我が國の[illegible]に奮起し、斯くて事變勃發より一年後の今日國論は[illegible]

[illegible]

めざましい

關東軍の活躍

今更喋々するの要なきも我が日本の地位に於る[illegible]世界に征伍する[illegible]を有する

日本帝國に生を享けたる吾人は常に次頭腦の間にも、常に『我は日本人なり』との[illegible]に存して、任務に精勵し、皆國に奉公し我が國威をして益々向上せしむるの覺悟を有し居るものと思ふ。惟ふに明治以前の日本は單に日本の日本たる地位を保つに止まつたのであるが、日清戰役後始めて東洋の日本となり、日露戰役後に於ては世界の日本たる地位に躍進し、世界大戰後に於ては正に世界三大國の一に推轉せらるゝに至つたが、今次の事變において[illegible]世界の日本にあらずして、日本の世界たらしむべき第一步を踏み出してゐる[illegible]

[illegible]である、我々はこの事態に當處してこの機運を完成しこれを永遠に安定せしめねばならぬ

さて帝國日本をして斯様な重要な地位に躍進せしめた直接の動機は何であるかといへば、實に我が關東軍の活動の結果に他ならない、關東軍の果敢なる當時における決然的行動は全世界をして目ざましきものあり、瞬時にして南滿洲の大勢を制壓し外にありては[illegible]の保護を全うし、內にありては[illegible]の[illegible]を滿洲に集めたるのみならず、同軍の苦戰における行動は[illegible]南北滿洲の治安維持に東奔西走寧日なく國策遂行の先驅となり國民信頼の中心となり滿蒙三千萬民衆の獨立國家建設の契機となりたることは、東洋永遠の平和を築きたる偉大なる功績にして吾人は深甚なる敬意を表すると共に永劫にこれを青史に傳ふべきものと信ずる

皇軍の威武

必勝の信念

滿洲事變にしろ、上海事件にしろ、皇軍は恒に寡兵を以て衆に當り未だ[illegible]て其威を損じたことはない、それは畢竟我が國の傳統精神である

[illegible]

今後の覺悟

[illegible]

資生堂化粧品デー

御愛用の皆様へ奉仕の爲
『銀座みやげ』といふ近代的
玉手箱を洩れなく差上げます

資生堂化粧品を
五十錢お買上げ每に

九月一日より
同三十日まで

全關西・台灣・朝鮮の資生堂
化粧品デー參加店に於て

耳鼻咽喉科
醫學博士　上田偉八
京城府北米倉町九三（西大門通　西宇町北入ル）
電話（長）本局一六三四番
丙寅元開

清腦新劑
頭痛最効藥
チエヤー

ヘチマクリーム

夜
クリームを肌に塗つて
お寢みになり
翌朝
綺麗に洗ひ落します
それで日ヤケが治ります
ヘチマクリームは
美容
秋の頁の卷頭語です

定價
大瓶―75錢
中瓶―50錢
小瓶―30錢
チューブ入　大30錢
チューブ入　小10錢

ヘチマコロン・ヘチマクリーム・ヘチマベーラム　本舖　東京　天野源七

忠南道廳の移廳式 十月十四日に延期する

祝賀會その他も繰延べ 最後的日取きまる

【大田特電】忠南道廳移廳式は諸般の都合により十月十四日の當日を卜し擧行する事に延期された而して道廳移轉大田祝賀會其他の催しも十四、五、六日に變更することに決定した、即ち十四日午前十一時道廳舍にて總督臨席の下に盛大なる移廳式を擧げ午後一時より祝賀會にて移轉大田祝賀會主催の大祝賀會を擧行、同夜米賓歡迎會を催すにほすで又大田邑では九、十の大田神社秋季大祭を春祭に準じて町の祭禮として十五・六の兩日催し既に決議した旗行列及提灯行列は十四日に其他の諸行事も十五、六日に變更された [illegible]

道廳移轉で 小學校學級增設 差當り五學級とし 大田學組會で決定

【大田】學校組合會議は十六日午後一時組合事務所で開催出席者二十一氏道廳移轉による兒童增加のため小學校舍增築 [illegible]

難産の産業道路 揉み盡して原案承認

加藤案も修正案もあつさり丸潰れ

仁川喧騷繼續府會の清算

【仁川】産業道路問題で紛糾遂に休會の已むなきに至つた去る十四日の府會繼續會は十六日午後一時半分より山手町武德館で開會議員出席加藤氏はじめ朝鮮人側議員同意多數傍聽席を埋めて緊張裡に開く議事に入るに先き立ち小野寺外より加藤案を詳細に檢討するに如何なる基礎原案を置いたが道路經費の當初において原案と大差あり、今府の探算による [illegible]

追加豫算の内容

[illegible]

說明

[illegible]

金泉の 林業共進會 準備進捗し 活氣が漲る

【金泉】金泉空前の大催し物である慶尙南北道聯合林業共進會も開催期日まで一ヶ月足らずとなり、各地からの出品物も續々到着するので主催者側では十五日から共進會事務所を會場に移轉し、地元側は何れも大車輪の活動を開始して來た、又當會の飾り付けによる演藝大會等の外在鮮日人分會では國民の認識並に林業教育の徹底、國民精神に資する爲め新興眞影をあしらつたパノラマを特設して一般に觀覽せしめる事になつたが、既に觀覽申込は三十余、入會五萬を突破した事といよ〳〵開會の曉には豫想以上の大盛況を豫想され着々準備を進めてゐる(寫眞は林業共進會の宣傳塔)

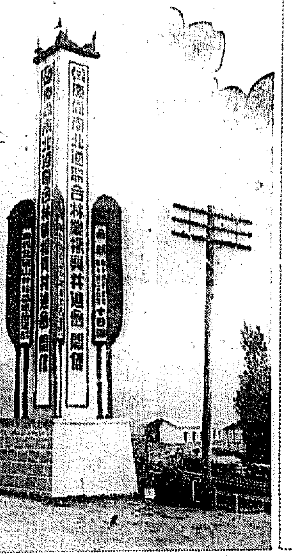

貸つけ籾を棒引 部落の窮民を救ふ 全南谷城の資産家

【光州】全南谷城郡竹谷面莊湖里の資産家林某氏は常に篤志家として知られてゐたが本年豫想外に凶作の報を聞き一般部落民から推賞されてゐる [illegible]

恩賜匡救函 三百六十ケ所 全北道内に設置

【全州】朝鮮民衆の苦惱を除き救ひの手を差延べるため七萬五千圓の御下賜金あり、本府ではこれを全道に割當て各地に匡救函を設置する事になり、全羅北道にもこの程これが割あての通達があり、地方課では大體道立病院所在地附近を除きたる百六十九ヶ面に一ヶ面二箇あて [illegible]

忠南米穀商を 忠北に招く 共通の懸案と協議 忠北穀組總會開く

【清州】十二日本道穀物商組合聯合會は道廳會議室で定期總會を開催、會長矢野內務部長、高木商工課長はじめ役員各組合長出席先づ本年度歲出入豫算三千八百八十圓を可決々定しついで忠南道聯合會員招聘のため十月十九、二十日兩日淸州忠南穀物商組合會員を本道に招待することに協議決した、その日程は十九日忠北側聯合會員に於て招待をうけた忠南側會員と會同期所未定し懇談會、各地視察、長項に群山の生産市場に米穀商、長項群山のハシケ貨物下の借等につき協議を重ね同夜懇親會を開き一泊の上翌廿日朝鮮總督府離山に向ひ同所に於て午後の上沃川に向ひ解散の豫定である

大田小唄 行進曲とも 近く宣傳

【大田】忠南道廳移轉大田祝賀會では大田行進曲、同小唄は委員間で研究中であつたがいよ〳〵出來上つたので斯界の權威者北原白秋氏に依嘱、中山晉平氏に作曲を依嘱し今明末には一般に公開宣傳に努める事となつた

巡査部長宅 泥公 流石に失敗

【全州】巡査部長の家に泥棒が入つた事件、十六日午前一時頃高砂町巡查部長山下榮太郎氏方に內地人の一怪漢侵入し發見されて逃げ出し折柄通りかゝつた金融事と協力取押へたが右は熊本縣鹿本郡吉杉村字清水松本一次といふ前科者(三)で群山、群山方面も荒し廻つたらしく余罪ある見込である

アジビラ 撒布犯人 釜山で懲役

【釜山】本年四月來世道毛鐵のアジビラ撒布事件として當局を驚倒せしめた釜山高等町共產黨事件外六名にかゝる治安維持法違反事件は十五日釜山地方法院で鐵判長より左の如く判決言渡しがあつた

▲懲役三年 [illegible] ▲同二年 [illegible]

三百三十個所に設ける 日下他道との振り合ひも照會中である [illegible]

觀月宴

大河 [illegible] 十五日午後六時三十分より市內 [illegible] 月の宴を張つた

[illegible] ことになつた [illegible]

仁川の實業 野球戰 けふから始る

【仁川】實業軟式野球聯盟は十八日の日曜より山根町公設グラウンドで第四回秋季リーグ戰を開催する事になつた、當日は正午入場式を行ひ仁川神社祭總長の始球式で試合開始される、因みにリーグ戰スケジュールは左の如くである

▲第一回戰 十八日午 後一時 [illegible]

全南西部陸 上競技會

【木浦】全南西部陸上競技會は木浦府教育會、木浦運動協會は木浦商業學校の主催で一昨年から開催され全南西部 [illegible] 十七日より引續き決勝戰を擧行する事になつてゐる

▲競技種目 [illegible]

光州の運動會

【光州】小學校、中等學校の運動會は各學校打合せの結果左の如く決定した
十月一日 [illegible]

慶南の秋 八亭八潭の長水寺 (5)

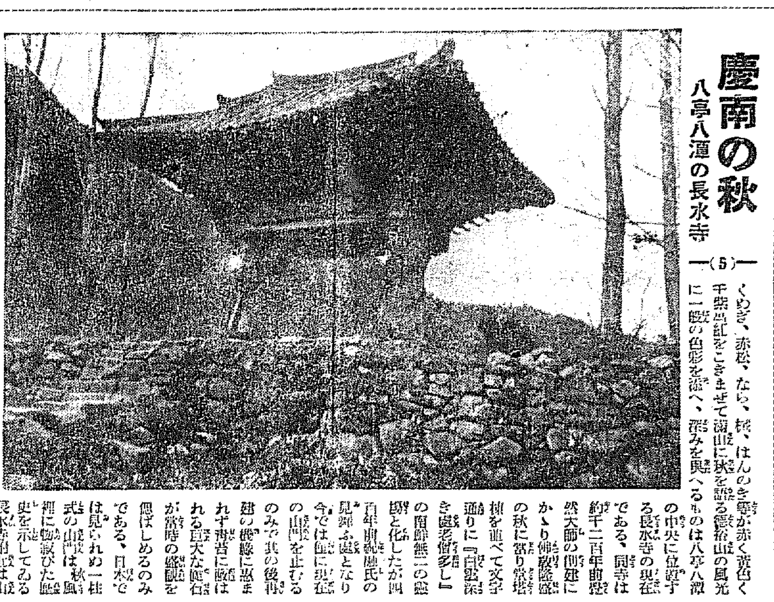

くぬぎ、赤松、なら、楸、はんの木等が赤く黄色く千紫萬紅をこきまぜて湖山に秋を誇る慶裕山の風光に一般の色彩を添へ、深みを與へるものは八亭八潭の中央に位置する長水寺の現在である、同寺は約千二百年前登然大師の創建にかゝり佛教隆盛の秋に當り常塔楼を並べて文字通りに『白雲深き處老僧多し』の風趣無二の靈場と化したが四百年前秀吉の役に焚燒のみの其の後再建今では僅に山門を止むる見舞ふ處となり、其の姿は秋風に昔を偲ばしめるのみ、水が當時の盛觀を偲ばしめるのみで、日本で史を示してゐる、長水寺跡は山相に物寂びた風趣である [illegible] 秋水流の外變化に富み、秋を探る旅情と同様は懷かしい近代の生活相を忘れしめるに十分である、秋晴し樹霜の影と松の影にもくりつるたゝみ道石(完)

鮮滿學生の交驩 滿洲國承認を祝福して 相互で握手旅行に招く 慶南教育會に建議

【釜山】滿洲國正式承認の劃期的事實によつて朝鮮滿洲が密接な關係を結ぶことになつたので釜山教育會では鮮滿學生兒童の交驩を必要として慶南教育會に同案の實現を建議し更に慶南教育會より朝鮮教育會へ建議し全鮮各道教育會の賛成を得て鮮滿學生の交驩を期せんとする意見であるが府學務係では

滿洲國承認が實現され、鮮滿の關係が一層親密な狀態に進んで來たのであるから當然鮮滿兒童の交驩、相互の旅行招待は望ましい事であり殊に東京大阪でも先例があるから是非とも朝鮮の地理的立場から實現したいものである

と語つてゐた

金利引下 慶南金組も 十月から

【釜山】釜山の各金融組合は去十六日より一齊に金利引下げを斷行したが更に慶南に於ける地方金融組合も又十月一日より金利引下げを行ふことに內定した、即ち引下げ程度は大體に於て預金利子五厘貸付二厘の見當である

食料品値上 釜山市場で

【釜山】釜山富平町市場では又復十五日より左記の如く第二回の値上げをした
▲白砂糖一斤四錢二厘 ▲赤砂糖百匁三錢九厘 ▲メリケン粉同二錢 ▲パン粉一袋十錢 ▲片栗粉九錢 ▲同小九錢

【釜山】昨今の穀價が騰貴したので本年度小麥相場の引上げをした [illegible]

脳脊髓膜炎 大邱に發生

【大邱】昭和四年以來根絕してゐた流行性腦脊髓膜炎患者が十四日府內東雲町の一角に發生したがは東雲町九番地徐某連の四男昌鎬(一ッ)で直ちに大邱醫院に入院した

福の神樣 百萬人を見舞ふ 慶南砂防施工地 二十ケ所發表さる

【釜山】時局匡救施設として慶南三十五萬圓の砂防事業は地方費及び國費工事を合せて各部合計二十 [illegible]

四人組の 少年泥棒 大邱で檢擧

【大邱】この程より大邱署では十數人組の少年窃盜團が府內を橫行頻々たる盜難に頭を惱ましてゐたが十四日大邱署司法刑事は見事同窃盜團の首犯外一味三人を逮捕した右は本年五月始め頃東城町一丁目二十二番地洋服店の陳列窓の硝子を破りヅボン六本時價二十圓位を窃盜したのを手始めに本月の初旬頃まで殆ど毎夜の如く窃盜數回に亙り條件時價數十圓を手當り次第に窃取費消した末恐ろしい奴等であつた逮捕された犯人は左の通り

府內達西面中里洞李某(一六)府內花港南洞林某(一六)同西面東田洞李某(一八)金某(一八)宣尋某以下不詳

水產品 品評會 十六日から 江口港で

【大邱】水產王國として知られてゐる慶北東海岸唯一の江口港では既報の如く十六日より三日間に亙り第一回水產品陳列會を開催したが各方面からの出品千點に達し道內は勿論遠くは京城方面から觀覽客も殺到して豫想外の盛況を呈してゐる

[illegible] ヶ所を十五日道山林課で發表したがこの總面積は八百町步使役延人員は九十七萬七千人の多きに達する見込みで窮民救濟による致富事業として期待されてゐる

各學校の秋 季運動會 木浦と釜山

二日中學校、八日女子高等普通學校、九日高等女學校、第二普通學校、十五日第一普通學校、廿三日農學校

木浦

府內各學校の秋季體育運動會の日取は左の通り決定した
▲十月二日…木浦高等女學校…同校々庭 ▲十月五日…普通學校同校々庭…創立二十五周年記念のため大々的に行ふ ▲十月九日木浦商業學校…同校始めての運動會で華々しく催す ▲十月十七日…小學校…新運動場

釜山

府內小學校及普通學校の生徒五、六一八名の兒童が參加して十月八日公設グラウンドで擧行する聯合體操と運動競技は一校一種目の出演小學校男女共二名宛普通學校男四名女二名宛とし、マスゲーム及體操競技等は目下委員側で準備をすゝめてゐる

國旗揭揚式 大田高女で

【大田】大田高等女學校では既報の通り校庭東南隅御眞影奉安殿の北側に國旗揭揚台建設工事中であるが廿五、六日までに竣工することになつてをり十月一日の始政記念日をトし厳かなる揭揚式を擧げ引續き陸上大運動會を開催する

全北製糸運動會

【全州】製糸全州工場では職工慰安のため十五日午後七時より構内で運動會を催した

全北署長會 議延期

【全州】全羅北道警察署長會議は來る二十日より開催の筈であつたが下村警務部長不在府出張より十五日歸任した結果十五日各署に對し無期延期の旨通達した

[illegible] 米商側の要望はいふまでもなく一般の衆望切なるものがあり遂に出頭に推されたものである氏は往時の記者に流石に喜色を眉字に滿はせて語る

無字納稅者を餘り出すことを一般の御批判を得るや、幸ひ副會頭初め議員諸氏の援助と支持を受けなほ一般の御鞭撻に甘へて老骨に鞭打つて期待に副ふべく努力する決心です(寫眞は花岡新會頭)

大田府廳柳氏 就任披露宴

【大田】新任大田府廳柳氏 [illegible] 大田府會議員、大田邑廳人の披露宴をして十五日午後九時 [illegible] 擲行しつゝ [illegible]

平山支局長葬儀

【裡里】全北裡里邑本社支局長平山作次氏兼て病氣療養中であつたが十五日午後八時四十分は急病にて十五日午後八時四十分逝去、葬儀は十六日午後五時裡里東本願寺にて執行享年七十三歲

新任群山商 議會頭 花岡氏の倅

【群山】今回群山商工會議所新會頭に選任された花岡義松氏は山口縣熊毛郡の產、本年五十有九歲、明治三十六年群山に來り從來群米穀業經營に率先して群山草分けの一人で又米界の重鎭である氏は資性謹直・堂々たる體軀の持主で久しく公生活に遠ざかり殆念製業に携つてゐたを本年群山取引所設置されると同時に創立した群山米穀商組合組合長に推され本年度の公人生活に這入り現に全忠國商的會議所の重職にもあり商議議員に際しては正式の立候補はしなかつたが

忠北辭令(十四日附)

補永同警察署長 忠州 道警部	宇田亮太郎
補忠州警察署長 槐山 同	末富佐楠
補槐山警察署長 永同 同	草島讓次郎
忠州警察署勤務を命ず 沃川道警部補	須貝榮太郎
陰城警察署勤務を命ず 報恩 同	岡基喆
陰城警察署勤務を命ず 永同 同	佐竹盛次
永同警察署勤務を命ず 警察部 同	加藤 [illegible]
沃川警察署勤務を命ず 陰城 同	馬鹽貢彦
警察部衛生課勤務を命ず 警察部衛生課	三上一夫
報恩警察署勤務を命ず 陰城 同	淺森外吉
警察部高等警察課勤務を命ず 忠州 同	松郡清造

天安雜景

▲九月十五日忠南內の郵便所長が溫陽溫泉神井館に會合京城遞信局長の統裁で打合せ會を開き懇親會も催す
▲天安修養團は過日の講習會を機會に每月一日に總立運動を行ひ京城本部中山講師來天を乞ひ向上會を開催する
▲成歡の秀島氏の指導で大弓會を設け會員十五名ばかりは每日曜日は練習會を催し今秋は大會を催すと
▲成歡有信鑛業のドレーヂは近時採金量も增加し金价の昂騰で五日毎の採額七千四內外
▲天安のくるみ會は舊八月十五日大興寺で觀月の俳句會を催した

『榮えゆく道』讀後感

稀に見る名文章 堂々たる事業哲學書

前文部政務次官 衆議院議員 **安藤正純先生**

忙中閑を得、野間君の近著『榮えゆく道』を讀む、稀に見る名文章である、讀み行く中知らず識らずその名文に吸ひ込まれ、思はず全篇を通讀した。讀了の瞬間、私はカントとルソーのことを思ひ出さざるを得なかつた。時計のやうに規則正しい生活をした大哲學者のカントも、文豪ルソーの懺悔錄を讀んだ時だけは、其の思想の斬新と行文の妙とに引きずられて遂に其の規則的な習慣を破つたと傳へられてゐる。

多忙極りなき昨今の私の生活に於て、數時間を此の書の爲に割愛せしめ、遂に巻を措く能はざらしめし君の名文は感服のほかはない。凡そ文章といふものは、美辭麗句を集めたからそれでよいと言ふものではない。野間君の文章の稀に見る名文たる所以は、所謂皮を剝いで紙となし、骨を削りて筆となし、血を絞つて墨となす底の苦心の結晶である。一章一句肺腑を剔るが如き文字は、要するに同君が、春風秋雨幾十年、苦心慘憺たる體驗より、自然に迸り出でたるの言葉である。

[illegible] 要するに文字に非ずして血涙の跡である、此の奮闘に於て私は、今まで奮闘して世の艱難に奮闘して來た人々にも、又これより進んで世の荒波を蹴つて行かうとする人々の爲にも、此の書は、これまで幾十年苦心して世に立つて來た人々には、懐かしい戰友のいくさ物語となり、これより世に處せんとする人々の爲には、汲めども盡きせぬ智慧の泉となり、無上の指針となるであらう。

殊にこれから事業をせんとする人、事業をしつゝある人々には、是非本書の一讀を奬める、野間君の事業に對する稠密周到なる準備、その事業に對する熱誠大膽なる信念、成功と道德との關係、商道と愛國心の因果關係等を敍述するあたりは、實に立派な、堂々たる事業哲學である。讀了してこゝに一言を呈す。

この切實なる事實に聽け

社會教育家 **三浦樂堂先生**

平易に書くことが難しいのでなく、平易に、平易に——と努めると、勢ひ冗長に流れて、興味が失ふ恐れが多いのであります。面白く讀ませることが困難なのでなく、面白く、面白く——と苦心すると、自然と眞劍味が失せて、『眞劍』を特に力強く求める、現代大衆の要求と背中合せになり勝ちなのであります。平易に面白く——といふことは、『死んでも生命があるやうに』といふことと同じやうに、私共は考へてをりました。

ところが、私の住居の直ぐ近くの書肆の主人公から、次のやうな實話を聞いて、私は深く考へこんでしまひました。

思込町の或る書肆の店頭へ、或る日、一人の子守娘が現はれて、其處にある『榮えゆく道』を開いて、約一時間ばかり、魂を吸ひ込まれたやうな形で讀んでゐました。その翌日も亦、やつて來て、昨日讀みさしの先を讀んでいきました。そして又その翌日も——といつた譯で、約一週間ばかり掛つて、殆ど全部讀んでしまつたやうであります。

それから二三日して、また例の子守娘が、本屋に現れて『この本を下さい』といつて、失禮ながら其人には、大金であらうと思はれる五十錢銀貨を出された時に、其店の主人公は、何とも言ひやうのない、迫つた感じに打たれた——といふ、御本人、直接の話であります。

それを聞いて、急に私も讀みたくなつて、『榮えゆく道』を讀めて歸りました。そして早速其を讀み出すと、**つい文章の面白さに引きずられて、小說でも讀む樣な氣で、血の出る樣な野間先生の體驗記錄を、一晩で讀み了りました。さうして、これこそ『平易にして面白い大文章』だなと思ひ、多年の考への間違つてゐたことに氣がつきました。**

野間清治著『榮えゆく道』 定價五十錢 全國書店にあり

本書は殆んど比類なき發行を示し、重版又重版の大盛況、殊に名士名流の方々より過分の御推奬賞讃を忝うし、一同感謝感激してをります。
この本が一部でも多く國內に廣まりますれば、陛下の國民に顔み、幾分なりともお役に立ち得るのではないかと考へまして一心不亂の活動を續けてをります。何卒この上とも御援護御同情の程切に懇願致します。

北部版

體育協會の組織 ぜひ改善したい
本府の竹内主事を迎へて 咸興體協で座談會

【咸興】本府體育運動主事竹内一氏を迎へた咸興體育協會有志は十四日午後四時半から大和町南館で歡迎座談會をかねて顏寄せ打ち解けた座談會を開いた。

◇出席者は 本府體育運動主事竹内一氏

◇體協 關稅關署長、森田、日野、松坂の各理事・中山、西本、喜濱、村形、川田、原、被選の各幹事外數名

主客兩者の挨拶よろしく懇談に入る

▲西本 朝鮮神宮青年競技には平南とはり合つて昨年は僅の差で敗れましたが本年は必ず優勝する心算ですが……

▲竹内 京城よりは地方に實力のあるのは確ですね、でも平南も隨分いゝ記錄が出てゐるぢやありませんか

▲西本・川田 平南のは一般と特年合同の記錄ですから

▲松坂 グラウンドコンデイシヨンも考へねばなるまい……

▲西本 グラウンドコンデイシヨンは咸興が一番悪いのです。元山でさへ咸興に來ればスパイクは利かず泣くものですから……

▲日野 朝鮮體育協會に顧問がありましたが實際に於て無關係の教育者に顧問するよりは直接關係の深い指導者協會あたりから出席に向した意見を徴する方が有益ぢやありませんか

▲森田・學校體育の方だからやつけた方が見て意味はないのだらう

▲西本、川田、社會體育の問題では私設放されるんです。グラウンドを使用する度に學校の備品を盜まれる。學校には隨分理解の無い先生もありますしね

▲森田、學校の校庭は寧ろ進んで開放して貰い度いわ。そのために要る損害は役所で負擔するとして

▲西本、なか〳〵道廳が聞いて吳れませんよ。この點府尹さんには公設運動場の名案はありませんか

▲關節、考へては居るんですが收入を伴はぬ施設ですから起債と云ふ譯にも行かずと言つて經費關係ばかりで遣り邊方に作つて利用されねば意義をなさぬし

▲松坂、野球の統制などより府及び之に準ずるものは必ず公設運動場を設備すべしと訓令を出しちやどうですか（笑聲）

▲中山 序に工費の半額は國費、殘りの半額は地方費に於て補助すとね

▲日野 矢張り朝鮮神宮競技の問題ですがあれには朝鮮體育協會は無關係なんですね

▲竹内 實務は朝鮮體育協會が扱つてゐるのです。然し朝鮮體育協會も隨分不徹底な組織で全鮮の道體育協會を統制する仕組になつてゐません。これは追々改善して各道から代議員も出すやうな組織に改める必要がありますね

▲日野 神宮競技は非道いですよ今回は野球には旅費も支給せず二十日まで申込まねば棄權と見做すなど隨分猛烈な通牒を寄越してゐます

▲一同、隨分威張だなあ、一體收入は何に使ふんだらう

▲原、朝鮮神宮の青年競技に通知や三段跳は一般と記錄も接近した今日是非加へてほしいものですね

▲竹内、明治神宮競技に範を垂れた結果でせうが朝鮮の實狀から見てもう加へてもよい時機でせうね、努力して見ませう……

此の間野球統制案や府民運動としてのラヂオ體操普及計畫等その道の人だけに話題が次々としてつきず漸く午後七時閉會

承認の慶びに 朗らかな滿洲國人
力强き第一歩を踏み出し 安東で記念祝賀會

【安東縣】滿洲國が國家として力强い第一歩を踏み出した十六日、安東縣市街は溢れる樣な歡喜と賑やかな旗に彩られ朝から安東縣公署では公園商事區、王縣長を初め諸官吏に大多數を集めてゐる記念慶祝に堆積された市街もテキパキと進捗する何處も彈む樣な祝賀氣分が横溢してゐるが十六日午後三時より滿洲國各機關首腦者を全部縣公署に招集し王縣長よりそれ〴〵承認に關する通達のあつた安東縣の承認祝賀行事としては滿洲事變一周年十八日の記念日に大々的に施行する事となり當日は午前十時半安東縣公署前に集合旗行列を行ひ十一時商務總會前に至り心からなる慶祝祭を施行して解散、午後三時縣公署に安東官民有志を招待して大々的大祝宴を張る事となつた、なほ安東郵政局では記念スタンプを十八日十九の兩日捺印する筈

想ひぞ起す滿洲事變
滿一周年を迎ふ

十八日を期し 各地の匪賊 死物狂ひで策動
徹底的防壓のため 安東市街に戒嚴令

【安東縣】十八日の事變記念日を控へ各地の匪賊は死にもの狂ひの策動を開始してゐるが安東縣ではこれが徹底的防壓のため奉天省陸軍第一旅の手により十五日より二十一日まで毎日午後八時から午前六時迄約十日間に亘つて市街戒嚴を行ひ戒嚴令を敷く事となつた

奉天へ嚴重手配 秘密命令を偵知す

【奉天】十五日及十八日を期して匪賊が各地を襲擊するとの噂あり我軍は彼等の秘密命令を偵知し得たので既に各地守備隊は嚴重に手配中である

過去一年で 獨立の基礎固る
安東縣長王介公氏 歡喜に溢れて語る

【安東縣】祝福の歡喜に溢れた安東縣公署に縣長王介公氏を訪へば滿面に笑を湛へて語る

滿洲國は日本の好意ある率先的承認を受けて獨立國家として立つことを得ました、私は昨年滿洲事變勃發當時から今日のこの承認あるを確信してゐました、尤も滿洲事變は起るべくして起つたもので舊東北政權の手から離脫し得た滿洲國民の一大慶事でした他國も引續いて我國承認の運びに至る事も近く信じてゐます、過去一ケ年國家としての基礎工事を終り十五日日本の承認と共に完全な獨立國となつたのです、承認は當然ですが吾々獨立國として滿洲國に疑惑を抱くものは一度滿洲を旅行するとよく判ると思ふ、將來共御指導と御後援を願つて兩國の治安の完全を期しもつて東洋平和の確立に努めたいと思ひます

戰歿者の慰靈祭 各地で執行

平壤 既報滿洲事變勃發一周年にあたり平壤では軍隊、一般官民合同で招魂祭、講演、[illegible]

軍事講演や 慰靈祭で大賑ひ
各地が競つてけふの 催しものに大馬力

祭を計畫、十七日は午前八時半又は同十時半から各公私立學校及軍事講演會を開催午後一時からは[illegible]九月十八日滿洲事變以來[illegible]戰病歿した[illegible]の英靈に對し[illegible]

安州 新安州では在鄉軍人會[illegible]兩式により盛儀に執行した

慶州 分會主催の下に午前九時より戰死病歿者の慰靈祭、旗行列、分會擧會及國山分會射擊場で會員の射擊會を催し記念宴を張る

慶州邑では十八日の滿洲事件記念日をトし邑及郡東分會主催で小學校々庭で午前九時より官民合同の滿洲及上海事件戰病死者の慰靈祭を行ふこととなり十六日午後一時より邑會議室でこれが協議會を開いた

咸興 府ではけふの記念日に左の催しをする

▲慰靈祭 午前十時より開式（祭典の都合あるに付參列者は九時四十分迄に入場）祭場、[illegible]（武德殿裏）で參拜、軍人他方官公署職員、公職者、團體職員、學校生徒、兒童一般有志多數參拜のこと（但し團體で

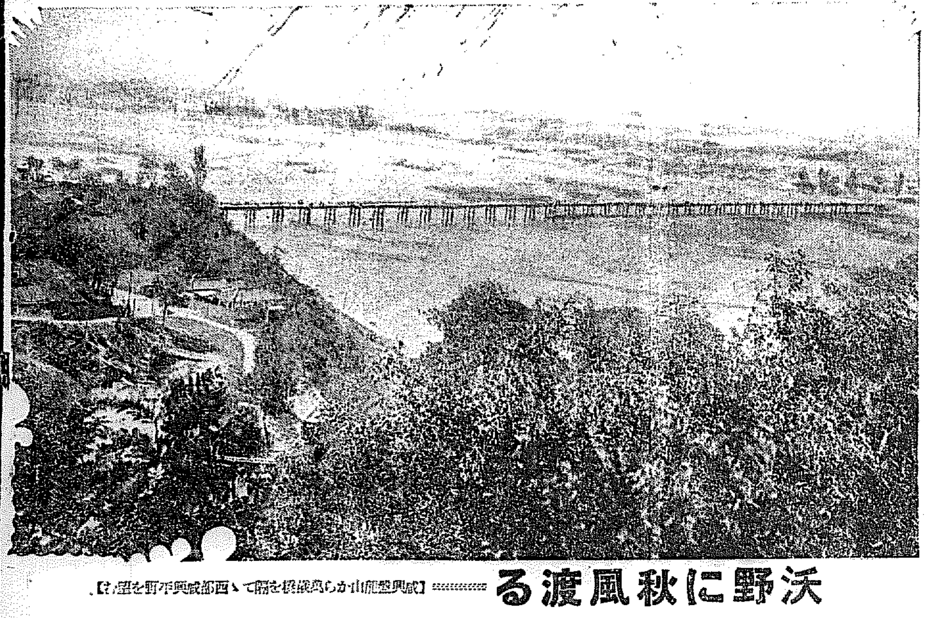

沃野に秋風渡る

【咸興盤龍山から萬歲橋を隔てゝ西部咸興平野を望む】

團體職員ある向はこれを携行し代表者参拜のこと）

▲戰傷病者及出征留守宅家族慰安會、午後一時より開催、會場咸興醫院構內、餘興、尺八、ギター合奏―浪花節―[illegible]一等、入場、一般[illegible]慰問、[illegible]、招待者に限り宴席に入場

▲咸南及咸興聯合演奏會[illegible]より一同午後七時より一回開始[illegible]

群山 群山では府、在鄉軍人分會、國防研究會、學校[illegible]午後三時から府廳樓上で戰死病歿將士慰靈祭、同時から[illegible]の講演、[illegible]內容理のため[illegible]

久保田中佐の「滿洲事變一年の回顧」と題する大講演會を開催し午後十時半には府のサイレン其他各寺院の半鐘、汽笛を鳴らし府民は默禱を行ふことに決した

釜山 府が中心となつて準備を進めてゐた九月十八日の滿洲事變記念式は左記日程によつて盛大に擧行することに決定した

▲行事（雨天に不拘實施）▲記念式（釜山より出動し現在歸還せる凱旋兵に對する感謝會を含む）午前十時より場所―龍頭山（雨天の節は公會堂）▲慰靈祭（記念式後）…午前十時半頃・神式―龍頭山神社へ佛式―佛教聯合會に依囑[illegible]▲戰歿者遺族及出征兵士留守宅慰問[illegible]愛國婦人會[illegible]▲演習[illegible]

▲慰靈祭[illegible]▲ラヂオセツト[illegible]▲武德殿[illegible]司令官、本庄閣下[illegible]を代表して府尹より

城津 城津在鄉軍人分會では十四日午後八時から邑事務所で役員會を開き協議の結果來る十八日の滿洲事變記念日午後二時から[illegible]の講演がある筈である[illegible]を募集されたいと

觀戰者は 催涙ガスご要心
銃口の附近は危險 今夜の平壤攻防戰

【平壤】十八日夜の平壤を中心とする攻防演習の開始は同日午後九時三十分から同九時五十分まで、同十時より十時[illegible]、同十時[illegible]分からは[illegible]府廳、道廳、飛行場、[illegible]の各所に使用される催涙ガス、くしやみガスは共に有害ではないが一般には相當刺戟が強いから豫めその積りで見物されたいとなほ何れの場合と雖も銃口の方へはゆかぬやうされたい

各地の演習
拂曉まで銃聲轟く 大邱で分列式

【大邱】滿洲事變記念第一周年を迎へ大邱では十八日夕刻から大邱師範、大邱中學・大邱商業・大邱農業の四校生徒、少年團八十聯隊步兵若干名が加へ十九日拂曉に到るまで大邱府內を中心に攻防の大演習を行ふが演習終了後十九日午前七時半から東門十二間道路を中心に金知事各界代表の下に壯烈な分列式を擧行する

坡州では燈火管制 防空思想鼓吹

【汶山】坡州郡在鄉軍人分會では十八日の滿洲事變記念日にあたり幾多の犧牲となつた勇士の英靈を慰悼し又より一層一般民衆の認識を喚起するため當日は種々の催しがあり午後九時と十時の間の數分にわたつて燈火管制をして防空思想を普及し記念日を意義深く迎へることになつた

親父の借金はご免
公金を人に貸附け 長男を脅迫して借用證書 晉明學院の管理者

【咸興】咸州郡川西面私立晉明學院維持財團の管理者で同校の設立者金錫鉉（假名）は公金三千圓と私金を流用して個人貸附を續けつゝあつたが昨今の不況及債務者の破產から全然回收不能に陷り同校關係有志から嚴重催告にあひ長男金衡鎭（假名）名義の借用證書を提出したもので無效だと[illegible]

咸興の娼妓 お茶をひく

【咸興】夏枯時の咸興府內九軒の貸座敷は娼妓六十八名が前月に比して七百七十八圓減で五千五百四十七圓六十錢を揚げ府內三箇所の[illegible]

晝夜の別なく 監視船巡航
楡津に虎疫發生し 元山で必死の警戒

【咸興】羅津楡津に眞正コレラ發生の報に最大の脅威を感ずるのは元山である。何しろ經由地關係の船舶乘客には數多の注射濟の證明なき限り乘船券を發賣せぬため比較的安全であり防疫上にも大なる支障を感ぜぬが漁船や密航入する旅客に對しては晝夜の別なく監視船を巡航させ防疫陣の完璧を期してはゐるもの、何時如何なる方面から潜入上陸せんも圖られぬので元山署衛生係は文字通り晝夜を分たず不眠不休の警戒を續けてゐる

逃出す妻を 焚木で毆り殺す
八里離れた山奥で 一月後に犯行判る

【咸興】咸北郡下德隣面秋洞里農徐龍浩（三）は四年前に結婚した妻張小斥女（三）が兒や庚の家に入らず馴まれ通しな處から自然夫婦仲も氣描くいがみ續けてゐたが去る八月九日朝食後家事に關まぬとの口實で炊事場で數回毆打し逃げ出す妻をなほも追ひ掛け焚火用の長さ三尺位、直徑三寸位四十匁の棒で後頭部を亂打し頭蓋骨を碎いに死亡した。所は同日郵過ぎに[illegible]八里を離れた平[illegible]山奥で人里遠い峠[illegible]不明の儘一ケ月餘を經過したが十四日遂に五老駐在所員が逮捕、咸興署に護送したが犯人徐は『こんな惡やかな處があるものか』と咸興の警察に仰天してゐるといふ難原始人である

博川登記所 新築起工

【安州】平北博川登記所は老朽新築の指令に接し過般來三回にわたり

當にならぬ 護符のご利益
呂海亭の勢力挽回 到底おぼつかなし

【咸興】護符の效驗を宣傳して匪賊兇暴、侵意の長髮を揃へて縱橫に飛び廻る大刀會匪、かつて平北東邊道と朝鮮沿岸を荒らした對岸支那軍勢は[illegible]護符を挽いて眼下し胸を叩いて「日本人のへロ〳〵彈が命中するものか」と嘲護し切つた態度を示し城壁の鉦を切つた東興警官の一齊射擊にたまりもなく多數の即死者を出した珍現の主、呂海亭の一派も本月上旬八道溝、十四道溝の交戰に星霜や警察官のために慘敗の憂目にあつて以來附近の八道溝奥地に潜伏して部下の糾合に努めてゐるらしいが不死身の夢もなしく破れた部下の呂海亭に對する信用も衰退に帰け到底勢力の挽回は困難と見られ咸南對岸の奥地に出沒する匪賊も極度の食糧難で四苦八苦の態である

豐作に浮かる
咸南の農民 酒共同購入

【咸興】咸南一帶は豐作の見込み、例年の收穫は一割八分六厘、大豆は二割七厘の増收、それに時節柄は前代未聞の上出來とあり相當年作(?)[illegible]附近なしの好景氣についこの程までは節約として飲酒まで受けた習慣も時期を過ぎれば何とやら煩川郡營林地方には豐作見越しに不心得者にも酒の共同購入を計畫するに至つたので所轄駐在所では面と協議の上その不心得を論し嚴重取締を謂く警告を發した

慶源の秋祭

【慶源】慶源神社秋季大祭は恒例により十九、二十の兩日にわたり擧行、今年は特に守備隊も出動して不況でもあり餘興等は中止したが氏子の奉納競合相興の通御等は例年の如く行ふ

入札に附したが都彼(?)延過で落札を見なかつたが今回不況從業組合が工費六千六百九十圓で請負ふことになりすでに去る十三日より着工し來る十二月十二日までに竣工の豫定である建坪は事務所及び宿舍三十三坪外倉庫物置を加へ同邑一のモダンな建物である

電線を地下埋沒
咸興軍營通 鋪裝に際し

【咸興】道路通の鋪裝工事着手に先だち咸興局では、同局前から陸軍官舍前までの電信電話線を地下線とする前提として十一日から十日間工費約四千圓でケーブル用トンネル工事を行ふ

黃門橋 架換へ
ちかく入札

【咸興】咸南の北を貫く鏡城線、二等道路咸興總城線南郷の關門、咸州郡五老里の黃門橋は昨年八月の洪水に橋脚流失し危險に瀕しつゝあるので明治水工事の附帶工事として架け換に決定十四五萬圓の豫算で近く請負入札に附する筈である

咸北の 水組起債
卅五萬圓認可

【羅南】咸北道の水利組合では、秋季で事業中の起債三十五萬圓は七月附で認可されたので、殖產銀行を通じてこれを受け入れたが、これは總て販賣代金の償還に三十萬圓、共同購入事業資金に五萬圓振り向けられるものである

京城齒專の 一行會寧へ

【會寧】京城齒科醫專講演部長矢尾太郎敎授は同校學生數名を率ゐて九日來寧十日午前十一時より商業學校講堂で小學校及普通學校の敎職員、兒童のため矢尾敎授の『口腔に關する衞生講話』をなし、竹村衞戍病院長の案內で市內各方面を視察後退寧した

咸北警官招魂祭

【羅南】咸北道警察部の殉職警官招魂祭は二十三日午前八時半から道廳會議室において擧行すると

人の動き

▲山中大尉 向山中尉（七十六聯隊附）十五日綿南赴任

▲川崎大尉（第一聯隊附）十五日羅南赴任

▲井上恆二氏（坡州郡庶務主任）十六日上道

▲井上巳吉氏（坡州署長）十六日開城より歸署

▲池田寬清氏（大田郵便局長）十六日濾陽より歸任

家庭常備驅蟲藥

蛔虫驅除ハ身ノ爲國ノ爲

SANTONINUM P.J. 7 蛔虫驅除 サントニン 強力藥標 日本藥局方

世界の驅蟲學者及び臨床醫家は最も確實な蛔蟲驅除劑として等しくサントニンを推奬して居ります。

古來實用の蟲下藥「セメン」或は「セメン圓」は此のサントニンを配藥して本邦製藥工場に於て製劑したるものにして、其の藥物學的效果に於て斷然他の蟲除藥の追隨を許さゞるものであります。サントニン及びサントニン製劑は每年三千萬の本邦兒童と成人とを恐るべき蛔蟲病から救つて居ります。

每月僅少の費用を投じて本劑を服用すれば、恐るべき蛔蟲の諸害を免かれ、健康と精力を倍加し長壽を保つ事が出來ます。

◎全國藥店に販賣して居ります

セメン又はセメン圓

朝鮮みやげにツルチック靈た於大喜び

森永ミルク　森永ドライミルク

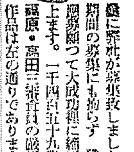

寫眞懸賞

母と子

入選發表

「母と子」の懸賞寫眞には、短期間の募集にも拘らず豫想以上に多くの優秀作品を御應募願つて大成功裡に締切り得ました事を、厚く御禮申上ます。一千四百五十九點の全應募作品のうち、秋山・福原・高田三審査員の嚴正なる審査を經て、入選された作品は左の通りであります（紙面の都合上敬稱略）

賞品は發表後二週間以內にお送り致します

一等貳百圓　二等壹百圓　三等五十圓　四等二十圓　五等十圓

他に森永寳煉乳贈呈

一等 河野一英

二等 泉義一

三等 菊池仁三郎　高坂三雄　守時喜三郎　中村忠太郎

（以下入選者氏名・住所略）

選外佳作（母乳代用品贈呈）

森永煉乳株式會社

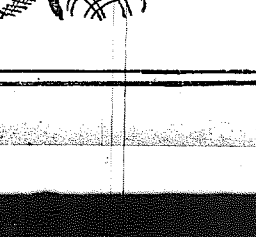

夜汽車で

旅慣れない人でも、うまく眠る妙策！といふと、いかにも大層だが、仁丹を少し浮山のんで置くと樂々と氣持よく眠られるから不思議

仁丹

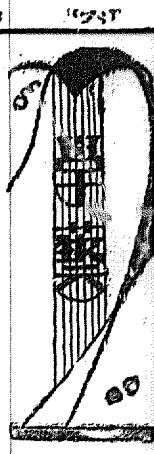

滿洲國の承認に就て

城大教授法學博士　泉哲

昭和七年三月一日獨立の宣言をなした滿洲國は同年九月十五日、日本に依つて最初に承認せられた。獨立の宣言は支那國との分離と獨立國家組織の決心を聲明したもので滿洲國域內に於ては効力あるものであつた。即ち事實上の國家其れによつて成立した譯である。併し國家は獨立して存在することが出來ない。國際團體（國際社會）に加入して他の文明國との對等の交渉を開くことに依て始めて國家としての權利義務の行使が出來るのである。換言すれば承認以前に於ては滿洲內に起つた事件に對しては責任（義務）を有するが外國に對し國家としての權利の行使が出來なかつた。恰も未丁年者の婚姻年齢にあつたのである。其れが九月十五日の日本の承認に依て滿洲國は日本に對しては成年として行動が出來るやうになり、日本は滿洲國の成人となりたるを認めたのである。併し他の國は未だ承認しないから日本以外の國々にとつて滿洲國は未丁年者である譯である。

承認は新國家にとりては明瞭せらるゝ處であるから獨立の宣言に關いて三月十日、十六ヶ國に對し新國家建設を通告して承認の希望を申し入れた。然るに承認の可否は各國の判斷に任すべきものであつて強要する譯には行かない。各國の利害關係、同情、政策、國際の關係等に依り承認に遲速あるは免れ難い。併し一般的標準がない譯ではない。一國家より分離して獨立したる際、本國は之が對抗不能になり、國家組織は完成し、國內安定し、秩序確立し、國家として責任ある行動をなし得るに至るときは、承認の時期到來せるものと見るべきである。本國の承認あるときは外國は遠慮なく承認し得るけれども、未だ本國の承認は最後になさるゝを常とする。故に第三國は適當と認むれば本國の承認を待つ必要はない。

◇

承認は適當の時期に於てなさるべきもので時期に失する時は內政干渉となる。米國の獨立宣言と共に佛國は攻守同盟條約を結んで米國を承認し、巴奈馬獨立に際し米國が保護條約を締結したる如き內政干渉である。南米諸國の獨立に際し米國は承認の他國に遲れるを虞れて先近に承認したる例がある。然りとて承認を故意に遲らせば國交上不愉快な結果をもたらす事となる。伊太利統一國家建設の際獨乙諸邦は承認を久しく躊躇へた。伊太利は抗議として獨乙諸邦の領事に退去を命じた事がある。

◇

承認により日滿間に公式の外交關係が成立し、武藤特派大使（法律的には）は正式に特命全權大使となり、滿洲國は新に信任狀を受けて滿洲國より駐日公使を下附せられ、駐箚することゝなるのである。然るに他國の態度は支那に遠慮せられ支那政府より警告を受けて躊躇し來つたもので滿洲國は法理的に此等を錯誤として認め得ざる譯である。若し滿洲國承認を故意に遲延するときは彼等の獨立を妨害するが如き嫌ありて得るのである。斯る不便を知る外國は故意に日本が承認を遲延へるを希望せるのであらう。

◇

さて承認には國家の承認と政府の承認とがある。國家の承認は稀であつて政府の承認は屢見る處である。露國はロマノフ朝時代より繼續して居るが政府はケレンスキー政府より勞農政府に變り各承認を要したのである。近年起つた、ポルトガル及スペインの政變の如き政府の變更であつて國家は依然として存續してゐたのである。國家の承認は一定領域內に居住する人民の政治的に組織せられたるを國家として承認するのであるから斯る承認は同時に政府の承認を意味する。然らば政府の承認は國家の承認となるかと云ふに決して左樣ではない。一國家の政府は屢々變更することがあつて其都度承認を要するけれども國家承認の必要がない。政府の承認は別個に行はれ得るのである。

◇

承認の方法に明示的と默示的とがある。明示的とは口頭又は文書に於て新國を認し且事實を承認するのである。今回の滿洲國承認は武藤全權が滿洲國首腦者の面前に於て『日本政府は滿洲國政府の獨立と三千萬民衆の要望を容れ、兩國の親善と東洋平和の確保を期せんがため、本日を以て滿洲國の儼然たる獨立を確認せんとするものである』の宣言に依てなされた。曾て英國は勞農政府に對して默示的承認を與へた。默示的承認は條約の締結、外交使節の接受、國旗の敬禮、旗艦等に依つてなされる。日本の勞農政府承認は日露基本條約締結に依つてなされた。日滿議定書第一項の『日本國は滿洲國が其の住民の意思に基きて自由に成立し獨立の一國を成すに至りたる事實を確認したるに依り』は前述の口頭承認を指示したものであらうが此議定書にても明示的承認となし得るのである。

◇

議定書第一條は日支間に締結せられた諸條約に關する凡ての條約の繼承を滿洲國が聲明したもので所謂廿一ヶ條約（實は七ヶ條約更有效）其他公私の契約の效力を認めたものである。第二は日滿兩國共同して領土の防衞及治安維持を約したもので日本國領土及治安の脅威に對しても滿洲國は共同防衞の義務あることを規定したものであるる、併し條文上は日本の滿洲國駐兵を明記してあるに過ぎない。滿洲防衞に共同動作の必要を感ずるは日本國本土ではなく滿洲原野にあるからであらう。

◇

右條項に依つて日本は滿洲國に於て平時駐兵の權を獲得したが一部評論家は日本の滿洲駐兵を以て事實滿洲を眞正保護國となしたものである。何となれば有事の日に出兵する約束は眞の保護關係に於て見る處であるが常時駐兵は全く新國家の主權承認と一致せざるものである。といはん。併し此見解は誤謬である。日本は滿洲に對して領土的野心なきを數回にわたり世界に聲明したが幼稚なる滿洲國は社稷なる國內の秩序維持以外に外冦を驅逐することが困難である際に同國の存立を脅威せらるゝ場合には日本住民の生命財産を危くならしめ延いては日本の存立をも危うくする虞がある。滿洲國家の擁立は日滿の見地より見るも駐兵の必要がある。駐兵は獨立國家の自己防衞を取り上げたものではない。從つて事實上の保護關係を設定したるものと解するは不當である。

日滿議定書は局部的平和維持策であつて聯盟規約第廿一條の謂ゆる國際である。恰もロカルノ條約及モンロー主義の如きものと性質を等しうするものと見るべきである。要するに日滿議定書は幼稚なる滿洲國の現狀に於ては必要なもので同國が發達して強大國となるか或は支那との協力が出來て中立地域となり極東の平和が確保せらるゝに至るときは其必要なきに至るであらう。

太公望の福音『浮き椅子』【ロンドン電通發】最近英國の頭の良い太公望が『浮き椅子』といふ流れのない所では自由自在に動の位置を變へることが出來る便利なものを考案した、主要部分たるフロートはアルミニウム製で至極輕易に取扱ふことが出來移動する時は備へ付けの小型オールを用ゐる。スコットランド地方の鮒釣りなどには殊に適してゐるさうで、座り心地も滿點だとのことである

坂本工兵中尉展墓鈔

守永愛子

だつね來し君が生家の庭のひそけきに咲くあぢさいの花

み墓へ旅にたたず父君のしはぶき給ふ聲はさびしゑ

あふれ來る涙ぬぐひて新しき墓標の文字は仰ぎ讀みたり

ますらをは戰ひ死にし滿洲の國土の名を墓標にとゞむ（高台進部居士）

其神城をめぐる杉生に風たちてかなかなの聲還くうつりぬ

み墓べに立ちて見わたす杉群やはる／＼と來し旅を思はゆ

ふたゝびはいつか詣でむ其神城を繞る山さへおろそかに見ず

父君が出し給へる新しき少尉大禮服に鈴くふるる

戰爭の悲慘は語へたぎりたつ敵愾心を皆ちなたはず

京日俳壇　特別募集撰句

臼田亞浪撰

撰句

大闇に雨祈る嶋々や雲の峰　永登浦　岩元直俊

夜おそき雲に月ある虫しぐれ　京城　西村公鳳

雲の峰ばら／＼雨は汗となる　平北　安部照子

行きまま草の虫音を踏みゆきぬ　京城　安田翠雨

雲の峰や水をはじめる露の草　平北　田口峰水

雲の峰山の鳥が水のみに　京城　山田佐人

月代の闇ひらけゆく虫原や　海南　井上竹夢

高粱の甕風さはがし虫月夜　滿洲　安井正夫

納屋中や晝を喘いてる虫あはれ　慶山　惡良勝男

雲の峰沖ゆく船の一つ見え　京城　北村吉郎

雲の峰照りつけるお日にかゝはらず　東萊　川口青燈

暮れんとす鬪鷄外輪の雲の峰　鎭川　淺田重治

島山を掩して高し雲の峰　京城　深草蒼夢

雲の峰大海原の夕ちかく　楮田　瀧江田笑一

雲の峰山茶屋出でし眞向に　京城　松尾卯

さかり過に影を落して雲の峰　京城　矢谷印甫

雨乞の火影の見えて夜の峰雲　宜川　李聲城

展開この眞何處へ雲の峰そゝる　平壤　瀧中三枝

ぢつとして動かぬ蜘蛛や夕峰雲　岡山　杉本島山

裏山は虫とり／＼に月夜かな　咸北　首見麗女

山住の人こひしくて雲の峰　岡山　杉本白浪

徘徊つて子を守る兒かな虫の聲　三峰　金世允

寂として曠野の雲を虫明けり　大邱　岡山太郎

空を突く山々や峰雲疊ひつ　群山　藤田明

十月路の今日もうしろに雲の峰　京城　尾崎愛園

溪水の音のほそりし雲の峰

秋の構圖

三須瞙兒

1

佇立した燈標の方角に敏感な花魁は苦に喰まれ行く城門のある風景を柔和に拒絶する清淨な睡眠の中にいきてゐる不幸さをその選れた化粧に纏つて透明な霧草の闇よ、化石した少女は冷たい水花宮の中に空の衣裳へ紡がれる媚態の糸を啗めない

2

多彩な細り子の中で唇かれた娼の皮膚のやうな思念の枝に乾草は幾枚も幾枚も群をなして花陰に死んだ野邊の樣に澁れる、空白な角度の上にたてられたパイプの中の懸錢が哄錢をかけ醜い悲搏をしてゐる

3

知性の無償な遊戲が神經質な姿勢のやうに性急に雲に風に鳥に弓を引く　矢は迎らない古い鶴卵の路で饒鐺にのつて遊んでゐる光り耳を敵てる灰色に褪せた草叢から動い地肌の傾斜が覗く　そこから寥谷な氣流が流れてくる

朝鮮固有辭典

俳人左人氏著作

俳人北川左人氏は氏が朝鮮二十五年にわたる生活に朝鮮について至大の興味をもつ立場から永い間計畫中であつた朝鮮特有のあらゆる用語を網羅し『朝鮮固有色辭典』の編纂に今年三月から着手し、俳誌『青壺』もそれがため休刊して專心辭典の編纂を急ぎ百方努力苦心の結果ほゞ八分通り出來一部を既に印刷に附するに至つたが、右辭典は四六版六號活字六百頁の豫定で、內容は動植物、天文地理、制度風俗習慣、音樂、衣食住等幾十種の項目に分類し、語彙はすべて日本語朝鮮語諺文の三呼稱を附け、解説は口語體で誰にも讀み易いやうになつてゐる、斯かる辭典は趣味家、學者など單に特殊の人に限らず官廳でも、學校でも、實業でもあらゆる方面に當然必要な辭典で、完成出版されたら便利、重寶な辭典として好評を博するであらう

第十二回朝鮮齒科醫學總會　十月一日開催

第十二回朝鮮齒科醫學會總會は十月一日午前八時半から京城醫專大學齒學部講堂に於て開催、當日の講演の外特別講演として鈴木元時氏の『齒科領域に於けるレントゲン線の應用について』矢崎正方氏の『齒質不良の原因と其處置法に就て』の講演がある

學藝だより

◇守永愛子氏　電話開通、龍山一四二三番

◇大世通直氏　九月末離鄕の典を舉げる筈

◇せゝらぎ潮南支社大會　支社主催にて文藝座談會を開催する會場・群山府明治町、富士亭大ホール、日時・九月十八日午後六時より向本社よりは齊具松江散三氏主幸古松原鐵樹根氏が出席

婦人倶樂部

十月號お求めの方全部へ　三大附錄を無代贈呈　大至急！　賣切れぬうちお求め下さい。

第一附錄　**新型毛絲編み物全書**（四六倍判　二五〇頁の書籍）

（附）基礎編み、模樣編み一切の手引

立派な堂々たる本です。これ一冊あれば、どんな初心の方でも自由自在に編物が出來ます

大家御考案の最新型六十餘種！

悉く此の秋から冬へかけての流行です。基礎編から模樣編、仕上げまで一切手を取つて教へるやうな親切な説明つきですから、御家庭で誰方にもスグ編めます。

此の內容を御覽あれ

五、六歳男兒用スエーター／五、六歳男兒用スエーター／五、六歳用男兒服／六、七歳男兒用スエーター／七、八歳用ラグラン型男兒スエーター／七、八歳女兒用スエーター／七、八歳女兒用ハーフコート／七、八歳女兒用スエーター／七、八歳女兒用總模樣入スエーター／七、八歳用前ボタンドジャンパー／七、八歳女兒用スエーター／七、八歳女兒用スエーター／七、八歳女兒用スエーター／七、八歳男兒用スエーター／七、八歳男兒用スエーター／八、九歳女兒用ボタン模樣入スエーター／八、九歳女兒用スエーター／九、十歳用セーラー衿女兒スエーター／九、十歳女兒用スエーター／九、十一歳男兒用セーラー型スエーター／九、十一歳男兒用スエーター／十歳前後男兒用スエーター

十、十一歳女兒用總模樣入スエーター／十一、二歳女兒用スエーター／十二、三歳男兒用新型ジャンパー／十三、四歳女兒用新型スエーター／女學生用スエーター／女學生帽り衿スエーター／女學生用スエーター（一）（二）（三）／婦人、女學生用スエーター（一）（二）／婦人用スエーター（四）（五）／婦人、女學生用スエーター（六）／婦人用スエーター（七）／婦人用スエーター（八）／婦人、女學生用スエーター（九）／婦人、女學生用スエーター（十）（十一）／婦人用スエーター（十二）／婦人用ハーフコート／新衿つきの新型ショール／温くて恰好のよい靴下カバー

男子用スポーツ型スエーター／男子用スエーター／編物に要する器具・目の作り方／表編と裏編の仕方／編始め方・ゴム編・すじ編・ぼし目／增し目の仕方／減らし目・目の作り出し方／かけて二目一度・伏せ目・穴の明け方／二目一度・伏せ目・前え編／編み合せの仕方／引返し編・くさり編・ポケット／目の拾ひ方・止め編・綴ぢ合せ／はぎ合せ（つき合せ）の仕方／毛絲計量の仕方／衿開き・袖付の仕方／鎖編・引ぬき編の仕方／短編・長編の仕方／長編一度ぬき・長々編／ボンボン・ふさ・房・釦・毛玉／棒針の模樣編の仕方／鈎針の模樣編の仕方

簡單に編めて恰好なベビー服／四、五歳用和洋兼用の袖なし／和洋兼用の美しいベビーサック／赤ちゃん用のフード帽子／温くて便利なおむつカバー／幼兒用腰布しらず／三、四歳女兒用半袖スエーター／三、四歳用總模樣の女兒用ドレス／三、四歳男兒用チョッキ型スエーター／三、四歳男兒用模樣入スエーター／四、五歳男兒用スエーター／四、五歳女兒用腰製ドレス／四、五歳男兒用オーバー／四、五歳用セーラー型男兒服／五、六歳女兒用鈎針編のドレス／五、六歳女兒用縱縞の半スエーター／五、六歳女兒用ベレー帽子／丸型模樣入五、六歳女兒用スエーター／五、六歳女兒用袖なしハーフコート／五、六歳用毛起てオーバー

第二附錄　**玉子料理肉料理豆腐料理**（三六判　二五八頁の折本）

（附）飲物・食物を美味しくするお料理常識

…美味しい玉子料理三十種

…美味しい豆腐料理三十種

…美味しい肉料理五十三種

料理の十大家御指導！これも立派な本です

美味しいことは申す迄もなくどれもく御家庭で簡單にできるものばかり、四十餘種を選んで發表いたしました。一品ごとに實驗し試食したもので、一々丁寧な作り方の説明がありますから、誰方もお試し下さい。

飲物、食物を美味しくするお料理常識二十二項發表！

花嫁姿の水谷八重子さん

一揃ひ四十円からできる新時代向　**流行婚禮衣裳畫報**

▲新時代向の婚禮調度品畫報

…時代に適した婚禮衣裳九種を原色の口繪とした大畫報です。御希望の方へ同じ物をお取次致します。（蒲團、夜具、簞笥等一切、これも皆さまの御希望によりお取次ぎ致します。）詳細本誌を御覽あれ。

結婚難時代に必ず良縁を得る法

職業婦人が良縁を得る法、結婚談のすゝめ方、安心の打明け方、縁談の調べ方等々…お嬢樣方は勿論御兩親樣方も必讀の重要記事

結婚に就て娘さんばかりの座談會

今のお嬢樣方は良人として、どんな男性を選ぶか？　婚期を目の前に控へたお嬢樣方が大膽に率直に、戀愛結婚に就ての御意見を發表した讀物です。

東京五大デパート裁縫師の仕立方一切の急所公開

秋冬物、單衣セル、帶、給物長襦袢、長襦袢の仕立方一切を誰方にもスグ分るやうに發表された又と得難い秘訣です。

小兒科醫二十名家からお母樣方への警告集

秋口はお子樣方の病氣にかゝり易い時です。之を知ると知らぬでは大變なちがひ。お子樣を丈夫に育てたい方はぜひこれだけは御覽下さい。

▲戀愛小說　良人ある人々…菊池寛

▲探偵小說　街の毒草…大下宇陀兒

▲戀愛小說　不滅の像…加藤武雄

▲時代小說　いざよひ砧…子母澤寛

▲父性愛小說　父と子…池田宣政

▲滑稽小說　僕の結婚…澁川驍

▲新作講談　不知火物語…愛宕狷之助

▲滑稽小說　奥さま旦那さま…和田邦坊

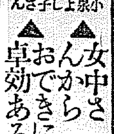

小泉よし子さん

▲女中さんから一躍知事夫人に（小泉よし子さんの世にも幸運な出世物語）

▲おできに卓効ある民間療法四十種（民間療法研究家の小泉榮太郎氏が秘傳公開）

▲一流美容師が經驗した美髮法（赤毛縮れ毛抜毛荒れを治した貴い經驗談）

▲手縫で出來る少女通學服三種作方（裁ち方縫ひ方等圖解入で親切な説明つきです）

美顔術研究畫報　及川道子さん實演

誰でも家持ち上手になる家庭經濟の秘訣集

…經濟な上手な買物の仕方から家計簿の手入法等々、一寸した心掛けで大變なお得になる秘訣を滿山發表

▲十歳は若く見せる髮形と化粧の秘訣（四名流婦人）

▲鼻を美しくする新方法

▲お子さんの爲の母親醫學

▲色艶をよくする藥と食物（醫學士）

▲肥る食物と痩せる食物

▲赤ちゃん着仕立方二種

西陣絲錦織丸帶五百本贈呈　**大懸賞**

ハガキ一枚で誰方も應募できる面白い懸賞！　十月號は又々すばらしい賞品がつくので大評判です。奮つて御投書あれ。

本號限り特價六十錢（送料十錢）　東京本鄉　大日本雄辯會講談社　振替東京三九三〇

記念すべき 滿洲事變一周年
祝福して此日を迎ふ

一億二千萬の日滿兩國民は勿論のこと、より安定の道へと辿りつゝある近世の世界にとつてその世界史上に永久に記念すべき滿洲事變勃發の日たる九月十八日は來た、この日午後十時三十分柳條溝の闇を破る爆彈一閃は日滿兩國民にとつて正に明夫の銅鑼であつた、新興日本の迷夢を破る曉鐘!今や滿洲國家は日本國の承認を得、新興國家としてその「巨大なる行進」を全世界の眼前に進めつゝある、勤勞大衆三千萬民衆と共に日本の指導の下に東洋平和の礎けに邁進しつゝある九千萬の同胞、この一億二千萬の日滿國民ががグッと持ち上げた巨大なる太陽「王道の光」は燦然としてその輝ける光芒を世界に放射しつゝあるを迎ふとき、かくして日滿兩國民は現世紀の最も偉大なる大衆「世界平和の道へ」と正義の一大鐵道を築きつゝある「世界的祝福の記念日」ではなからうか、見よ!、九月十八日午後十時三十分、柳條溝の闇を破る爆彈一閃は今や全世界の歡喜を一身に集約して「世界平和」の輝ける烽火となりつゝ、世界的樂土建設の序曲を力強く奏でつゝあるではないか、正に世界の平和は王道の光から起る、今や全世界の上にその力强き「王道の歩み」を刻一刻と近づけつゝある東亞のマンモス國家の「偉快なる姿」を見るとき、われらは輝かしき滿洲國家の獨立承認の前に、この千古不朽の聖業の光―九月十八日の一閃こそ世界的記念日として晴々しかに祝福せずにはゐられないのだ、靜かに想へ、國民の迷夢を破る九月十八日の一閃は實に新興日本が世界平和の道へと世界的一大貢獻をすべき一閃であつたことを!かくしてわれらはけふの滿洲事變一周年を力強く迎へつゝ迎へるのである

今宵闇を破つて 展開される攻防戰
實戰を髣髴させる肉彈白兵の戰
龍山練兵場の壯觀

滿洲事變とゝもに逸早く滿洲に出動して聯隊下三千餘の戰線で赫々たる武勳を樹てた

【戰の縮圖】を再現した

武勳 輝ける朝鮮軍では九月十八日の『世界の記念日』を卜して滿洲事變一周年の生々しき過去を深く回想するとゝもに、戰爭に嚴肅をつゝけつゝある國民の精神的緊張の上に益々日本の輝ける光榮を半島民衆により深く徹底せしむべく朝鮮軍司令部の企畫を動員して半島に直つて一大記念演習を舉行することに決定し、龍山では午後五時半より八時半の三時間に亘つて龍山練兵場に於て壯烈なる肉彈戰を展開する『夜間攻防戰』を展開することゝなつた、攻擊軍には第二十師團の精鋭部隊步兵七十八聯隊長中佐が指揮する步兵二箇中隊、機關銃、砲兵、聯射、平射、野砲、工兵各一中隊を以て編成し、防禦部隊を以て絶對に陣地攻擊を企圖するや、防禦軍は步兵七十九聯隊長中佐の指揮の下に步兵二箇中隊、機關銃隊を以てこれを死守し、最後に攻防兩軍の決死的肉彈となり我が軍獨特の

肉彈 白兵戰をもつてこの壯烈なる夜間攻防戰を終了することになつてゐる、地雷火による爆破、鐵條網の破壞として壯觀なる鐵條網破壞、鐵條網の防戰地雷火網の爆破と前後に白兵戰に展開する夜間攻防戰は恰も柳條溝爆破より北大營占領の光景を回想せしめることでもあらう、軍當局では九月十八日の記念意義を深く徹底せしめる意味で一般市民の一人でも多く見物して戴きたいと「けふ『九月十八日』にわれわれは、見る人の心をして必ずや感激せしめる」と語つてゐる

偕行社で 軍部の記念講演

午後五時半より舉行される夜間攻防戰に先立つて軍部では官民七百有餘名を招待し、午後四時より龍山偕行社に於て滿洲事變一周年の軍事講演を催すことになつた、朝鮮軍司令部將校の開會の辭に次で參謀長中佐は『戰爭の戰場と國防』、副官中佐は『滿洲事變の回顧』、陸軍歩兵大佐の『挨拶』があり、いづれも戰場の下に滿洲事變に關する事實を批判し國民の知らんとしてゐるところを深く認識せし

思ひ出される 部下の戰死傷
北大營擊滅の殊勳者
島本大佐の感想

【奉天にて三井特派員發電】ハルビン憲兵隊長島本正一大佐は昨年九月十八日の事變當夜、奉天〇〇隊長として第一番に出動、寡兵を以て北大營の支那大軍を一擊に殲滅した殊勳者であるが、十八日奉天で記念講演をなし日本全國に中繼放送するためわざ〳〵ハルビンから奉天行の列車中にあり、記者が感想を聞けば

一年は夢の様に過ぎた、今一周年を迎へて思ひ出されるのは戰死した部下の事と負傷者の事である、滿洲の秩序く六年間にすだく虫の音の如げ悧々の胸に叫ぶない、今事變に關して一部の者や外國が誤解してゐるのは遺憾至極である、事變前の與論與國の熱誠を思ひ出せば支那官の陰謀は一掃される筈である、僅か五、六百の兵で一萬餘の支那軍を殲滅したのは我が將士の勇敢と御稜威の然らしむる處で、月に一回でもよいから事變を想起し、戰死者を弔うてもらひたい、滿洲國も獨立した今日わが同胞の熱誠なる援助を切に望むものである

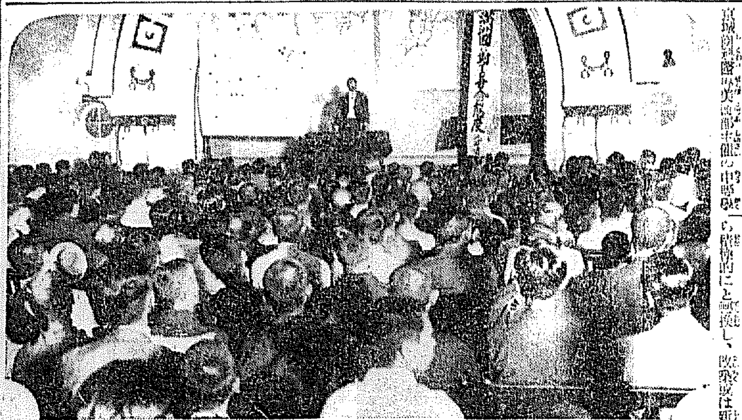

中等校美術展

むるもので、極めて有意義な展覽會が開かれる

京城師範學校美術部主催の中等學校

カフェー新風景 ステージ舞踊實現
十九日から新築の丸ビルが魁く
本町署當局の英斷

都會趣味の雰圍氣の中にカフエーと相對立して一時は極度のスランプ狀態に陷り解散説すら生まれるにいたつた京城町署管内の京城西洋料理組合の所屬のカフエー五十七軒は、今春から秋にかけ從來の消極的態度から積極的に轉換し、吃緊致は新築をなし來らんとするカフエー時代に備へんとして取締當局たる本町署が出來得る限りの便宜をこれにあたへてゐるが、更に今日まで絶對に不許可であつたカフエー内のステージにおける日本舞踊、舞踊等の餘興を新しい試みとして期間を制限して許可をあたへた、その魁けとして今回新築した明治町丸ビルでは舞臺上にステージを設けこれを生かすために舞踊餘興をなすべく本町署に許可を申出でた所、同署としては極めて愼重の態度をとり中村署長は二宮保安主任、坂本保安主任等と協議を重ねて種々協議を重ねた結果十七日附を以て先づ十九日から三日間許可することになつた、當局の大英斷である

試驗的に許した 十分な設備が必要
中村本町署長語る

右について中村本町署長は左の如く語つた

すでに東京、大阪の一流所のカフエーは各々ステージを設けジヤズ、ダンス等の餘興をなしてゐるが、京城では各カフエーの設備がそれに適せず、今日までに二、三のカフエーからその願ひがあつたが許さなかつた、しかし丸ビルが新築した結果、その設備も十分で殊に十九日からの十日間は主に招待客を中心としてゐる旨であり、その期間だけ試驗的に許可した、勿論これにより將來も許可するか否かはその結果でなければ今は言明の限りでない

グロナウ機出發
濃霧のため 平塚に不時着

【東京電話】グロナウ機は濃霧のため霞ヶ浦飛行場を出發した後平塚に不時着した

名古屋に向ふ

【平塚電話】名古屋に向ふ途中平塚の須賀海岸に不時着したグロナウ機は午後一時半、霧が晴れ名古屋に向つた、機體搭乘者は一同無事であつた

名古屋に安着

【名古屋電話】平塚海岸に不時着水したグロナウ機は更に飛行を續け十七日午後三時二十五分無事名古屋に到着した

背後から 船長を毆る
朝郵乘組の惡水夫
被害者は頗る重傷

【釜山特電】朝鮮郵船會社の阪神定期船慶州丸（三千噸）が十六日午前四時過ぎ釜山を出帆中、同船乘組の水夫金甫俊（假名）生れ金鎭洪（二七）が長さ一尺餘りの棒の握を握り廻して折柄船長室で執務中の船長見崎喜七(五〇)氏の背後より後頭部を亂打し昏倒したのに乘じ、全身數ヶ所を毆打した事件があり、叫び聲を聞きつけて駈けつけた船員に金は取押へられたが、同船は急遽釜山に引返して加害者を水上署に突き出すと共に見崎船長は本町石田醫院へ入院せしめ目下治療中であるが、全治三週間を要する見込み、兇行の原因は加害者の操行が惡いため船長が嚴責したのを遺恨に思ひ復讐したもの

人ではない 恨を受ける
朝郵で幹部語る

このために航行を終いたものである、こちらも迷惑があつた許りで詳しいことは全く解らないが、それに依れば十六日未明釜山出帆後約一時間を經た頃に加害者が突如兇行を加へたもので、船長が相當の重傷を負ふた爲め船は直ぐ釜山に引返し加害者を突き出すと共に遺難の程を豫めてあるが、全治には三週間を要する見込であるとのことである、船長としては古參船員で、下級船員からは恨まれる様な人とは思はれない、今のところこれがために本社から特に人を派遣する樣な事はしてゐない

明治町一角に 四層樓の丸ビル
カフエー戰線の異狀

美人座の京城進出に刺激されて、京城のカフエー界は去年の春以來大飛躍を來し、アリラン、アルプス、樂園會館、エンゼル等の大カフエーが相ついで新築又は改築して猛烈な競爭を現出しつゝある。この中にあつて

機會 を狙つてゐたのは明治町のカフエー丸ビルで、さきに本町一丁目の三越裏通を十數萬圓で買收し、美人座と共に本町に進出して一躍カフエー界に君臨する計畫を進んでゐたのが、途に取締當局の不許可となつて一頓挫を來した。そこで既定計畫を變更して今度は本館を許してその前に模範的な建築を設け、一方鐘路の前に

華麗 な電飾と内部の最新式設備で京城の關發界を威壓しやうといふ計畫が實現したわけで、女給は東京、大阪はじめ各地から狩り集めたさうである。開業したら京城名物が一つ殖えたわけで明治町のカフエー街に大異狀が起きやうといふもので（寫眞は竣工した丸ビル會館の正面）

することはれる近代的スマートな建物が出現

渦巻圖案を設けて丸ビルチエーンを形成し、模範的に京々西陽の豪勢を誇る新築中であつたが、この程漸く工を了へ、いよ〳〵明十九日から花々しく開業することゝなつた。何せ場所は明治町中心部の四ッ角に、約七十名の女給軍を擁

雲集するファンの群
秋競馬第一回の調教

競馬ファンといふものはいつの世までも絶えぬものだ。二十三日から開始される秋の大競馬を控へて十七日は第一回調教デー、土曜日の午後のとて競馬場附近はたいした人出、まるで競馬が初まつたやうな騒ぎはひだ、きれいに掃除されたスタンドや、擴張された觀覽席にまで流れ込んだ馬の診療者は片手にストップウオッチ、片手に鉛筆を握つて

丹念

にレコードを書き込んでゐる。三頭、五頭、四頭と土煙の中に疾走する馬の後姿を眺めてもう心を躍らせてゐるのだらう『速いぞ〳〵八十五番、リユーキだ、二番目も速いぞ、ミスヒノデ、ア、抜いた〳〵オヤまた抜かれた』馬場の中央は誰の穴きな藥が眞青に成長し、トラツクの短い草は漸く黄ばんで來たやうだ、澄み切つた秋空!絶好の競馬シーズンが訪れた!今秋の出場馬數は朝鮮産馬六十三頭、各抽二十頭、新呼四十頭、古呼六十五頭、朝鮮馬十三頭、濠洲九頭、豪洲六頭、朝鮮馬十三頭合計百七十六頭はすでに出揃つてコンデイシヨンを慣らしてゐる中にも古呼馬ではリユーキ、ピクトリアン、ホーエン等調子よく好調を見せ、新呼ではムラサメ、ミノルカ、シユンコウ、セントホーライなど優秀馬中での競走どころであらう、障碍では今春のスター、パイコウが不出場で、最後に

大穴

を見せたハツピースイテンが依然強みを見せてゐるが、競馬の勝敗なんぞ滅多に立てゝ失敗したら叩かれる、まづ右が優勝候補に數へておいたらいゝ、騎手達もみん

事變記念講演の夕

滿洲事變一周年記念京城時局講演會は十七日午後七時半より公會堂及府内小學校で二十餘名の有志により盛大に開催されたが、公會堂をはじめ各學校とも立錐の餘地なき盛況を呈し、殊に公會堂は開會劈頭に滿員となつた、定時、井上府尹の開會の辭あり、續いて警務局長池田清氏は滿堂の拍手に迎へられて登壇、熱辯を振ひ、つゞいて韓相龍氏は『時局と滿洲』、朝鮮新聞副社長德岡四郎介氏の『多難なる時局に直面して』兒玉朝鮮軍參謀長の『過去一年の朝鮮軍』藤田彥十軍職長官の『正義時放光』があり、いづれも聽衆の血を湧かし非常な感激裡に、聽衆ともに一體となつて相呼應し、午後十一時極めて有意義なる時局講演を終へ、京城市民の時局に對する堅い決意と至誠を確認に語つた（寫眞は演題に立つ池田市長）

北海道水害
浸水一萬戶以上

【東京電話】内務省社會局では北海道地方水害被害調査のため十三日は濱尾事務官、十五日は宮田社會部長同地に出張し十七日歸來したがその報告に依れば慘狀甚だしく左の如し

一、水害區域は根室、釧路、十勝の大部分を除き全道に亘り浸水家屋一萬戶以上

一、農産物被害は耕地の一割以上に相當する九萬七千町步浸水し金額に見積り一千四百四十四萬圓に上り收穫は全道平均一分作以下と見られる

特別救濟として漁民、農民に三十萬圓を充當しては懸命に救濟をなすべく、關係方面に於ても手段を盡してゐるが未曾有の慘害で全く救ひ難く今や一致團結の狀態に陷つて、その救濟の爲めには全國的なる援助を必要とし、水害救濟資金を作つて救濟資金の募集に努ることゝなつた

清津・羅南 防疫陣を堅む
郡部に眞正患者發生

【羅南特電】十六日咸北道鏡城郡龍渚面新安面新水洞及び富寧郡、鏡城郡龍渚面に亘る眞性コレラ眞正患者の發生を見た爲め清津府は清津署長以下五名の防疫委員を新に任命、郡面の禁止區域を嚴重し、更に豫防藥品も禁止區域に指定された、なほ十七日には鏡城郡に疑似コレラ一名發生、外に保菌者四名を發見した

羅南に近づいて來たので、羅南では防疫に極度の緊張を示し、ゐる

2―1 遞信辛勝
京電チーム惜敗

京城實業野球リーグ、遞信對京電の試合は十七日午後二時五十八分より龍山鐵道グラウンドで舉行、遞信は高野を投手に京電も橋本を立て何れもベストメンバーで必勝を期してみたがこのリーグ戰中の好取組にかゝはらず觀衆は少い遞信先攻、審判（球）潮田（壘）角谷、松大三君

遞　信	0	0	0	0	1	0	0	0	1	2
京　電	0	0	0	0	0	0	0	0	1	1

◇一回（遞0京0）遞信、佐武、田代ともに中飛、光武三邪飛の安打に出で二盜したが大島三振、京電、中川森ともに三振、芳賀左飛

◇二回（遞0京0）遞信、威以下凡退▲京電も竹内以下凡打

◇三回（遞0京0）遞信、石井遊越に安打し高野のバントと捕逸に二壘を得たが、佐武三振、田代遊飛▲京電原左飛森球に生き河野のバントに進んだが橋本左飛、中川二飛

◇四回 兩軍凡退

◇五回（遞0京1）遞信、田岡二遊、一死後石井、高野の三振に倒れ▲京電は大島、竹内三遊、二死後中原に

◇六回（遞0京0）遞信、二死後大島四球を利したが橋本三邪飛▲京電、一死後森二飛中飛に出で芳賀三振のとき二盜成つたが竹内左飛

◇七回（遞0京0）遞信、一死後田岡死球を出して出でたが光武一壘に石井一壘に打揚ぐ▲京電、中原四球を選び平山のバントに送られたが、原浦邪飛、河野三振

◇八回（遞1京0）遞信、高野三壘強襲して出で淺野のバントに送られ石井のセーフテイバントで一壘に生きる間に三壘に達した佐武中飛▲京電、中原投手頭上を抜く京電最初の安打に出で二盜、平山の遊前に三進、捕手逸球に得點、一點を

◇九回（遞1京1）遞信、田代中飛、光武中堅、威左翼と代打者凡死、佐武の投前に二壘を奪い▲京電、大島の後、遞信投手高野が苦しみ、佐武の遊前安打、光武好球を打つて遊撃右を抜くタイムリーヒットとし高野得點、同點となる▲京電橋本二飛ハンブルに生き中川のバントに二壘に送られ森PH日置、遞信大島、二振の後原中堅三振と終る

◇十回（遞1京〇）遞信、三壘中前、中川二壘、成以下凡退▲京電、一死後中原三壘左を抜く安打を放つたが一塁に刺され平山四球、捕手落球に乘じて二盜したが原遊飛して補回戰に入る

◇十一回（遞一京〇）遞信、佐武四球に出で二盜し田代も四球に續きダブルスチールを試み捕手三壘暴投に一點ホームをついて一點を奪取▲京電河野遊飛右を抜く安打に出たが橋本バントを捕邪飛し中川遊前で河野二壘に封殺され日置PH佐々木代打者のとき中川の二盜成らず結局二對一で遞信勝つ（試合時間二時五十五分）

遞信（先）	打	得	安	犧	四	三	盜	失
武代武島								

京電								
74 4 8 3 9 7 5 0 2 1								
31 2 5 3 5 5 5 5 4 6								
20 1 4 3 2 3 2 4 5								

庭球リーグ戰
殖銀勝つ 對商銀戰

殖銀　商銀
神谷、矢田　四―〇　洪、李
山西、大平　〇―四　金、劉
金、野副　二―四　伊野田、朴
黄、吉村　二―四　島川、保住
洪、朴　四―〇　吉尾、中田
第二ラウンド
神谷、矢田　四―二　金、劉
洪、朴　四―一　伊野田、朴
神谷、矢田　四―二　島川、保住

殖銀遞信勝つ

なほ前日の試合終了後殖銀、遞信の試合を續行した

遞信　西銀
張、孫　四―〇　島川、保住
殖銀　鐵道
金、野副　四―一　張、渡邊

今迄の成績
今日までの各チーム成績左の通り

殖銀　四勝一敗
鐵道　四勝一敗
遞信　二勝二敗
商銀　六戰六敗

メガホン

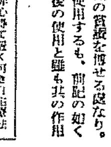

朝鮮商業銀行庭球部監督倉都雄氏は廿一日午後十時四十分京城驛發にて同行定州支店へ榮轉赴任するが、同氏は京城高商商業出身の秀才で優秀家として驍名を馳せられ、半島庭界の先輩であり全京城軍の闘將として活躍し數名をたゝへられてゐる同氏を迎へたる定州庭球界には喜ばれてゐる

鈴木貞彦氏 けふ中に起訴

【東京電話】東京ガス事件にからまる詐欺罪被疑で市ケ谷刑務所に收容中の鈴木貞彦代議士は十八日を以て勾留期間滿了となるので宮城檢事正は十七日鈴木氏の起訴狀を小山法相に提出して來たが、法相は一件記錄を作成の上起訴決定を與へたので十七日中に起訴手續きをとることゝなつた

大東京の ビックリ物語

面白くて知識になる大東京十五區のいろ〳〵驚異物語、キング十月號にあり、話の種にぜひ御覽!

な苦情らしい、冠辯で賦ひを誇つてゐる、この秋は戰亂を主として時局の題材が劇化に集中されてゐる、第一回封切は二十日午後一時からだ

品質本位 **助六壽司** 東京日本橋田所町 總發賣元 樋口商店

心靈術大講習會々員募集

◎心靈術を正確に活用して顧みざる人は自己の認識不足研究の後進を表明するものである、茲に於て人々を提し急務を救ひ斷じて靈術にあらず眞の靈法とは自己心靈を認識し身心の改造、採用不幸の除去、人格の向上、常識の修養、社會教化、思想善導等の眞理の實現を期する積極的方法である
◎既成宗教に失敗せる人、病める人、不幸に悩める人、子女教育社會教化の任にある人、自他運命を豫知し改善向上を望む人々が當然受くべき道なり
◎本會長の研究になる治病術と鑑定法は師範術の秘法にして何人にも必修せしむ
◎東洋心靈科學會長豐島縣瑞師責任指導す
◎會費 普通科二十圓 高等科二十圓 科目 普通科は、靈法百般及治療法、高等科は特別治療法及高等靈術鑑定法を教授す（但し高等科は普通科修得者に限る）詳細は申込所に照會次第説明
◎入會申込期日 來る二十一日まで
◎入會申込所 京城府鐘路町五ノ八二 滿洲十四兵方、同大和町三ノ一八豐島旅館
◎開講日時及會場 講習會員ノ便宜ヲ圖リ夜間トシ日時等ハ申込者ニ別途通知ス
治療　應需　任日午前九時ヨリ午後五時マデ大和町三ノ一八豐島忠義氏宅ニ於テ一般患者ノ治療依頼ニ應ズ（但シ一日二十人限リ）料金一回金壹圓（出張倍額）但シ講習會員ハ會期中特ニ無料
主催者 東洋心靈科學會京城後援會

洋服店 活躍の秋 背広、外套其他洋服一切は **直接!原産地より** ㊂富士屋商店 山梨縣吉田町本町五丁目 秋冬向見本御申越次第御送付

防寒・産和に三個十錢 **サンキユー・スキン** 大和ゴム 藥店ニアリ

準禁治産宣告 京城府明治町九番地 ……右者ハ準禁治産ヲ宣告シ……昭和七年八月三十一日 京城地方法院 **瑞興支廳**

月經 醫學博士 本八十吉先生 醫方院長佐方吉先生 共同研究 有効御證明 最新特殊強力流經劑 **サンソガー**
月やく止り人知れず 御心配の御婦人方よ! 本劑は……御婦人方の苦惱を除き最高權威の御薬として婦人病の治療に効果適確なるものにて……みる御滿足の御安心を得らるべし 代金引換で御送りします 本舗 京都市山の内四十九番地 **眞生園**

産前産後に どりこの 遠藤産後の疲労を回復する……全國藥店、食料品店にあります

皮膚泌尿花柳病 醫學博士 渡邊晋 京城黄金町入口 日本生命裏 診察 十二時半マデ及ビ夕刻

㊣産婆生徒募集 九州産婆學校

京日案内

外務員招聘 努力健闘生活の理想に共鳴の士は來れ 保險界の理想……年齡廿九歳以上四十五歳迄、本月廿八日午前九時京城府南大門通「黄金町入口角」日本生命保險朝鮮支店 杉山政治郎

淋病 治療と性病豫防に絶對權威 プラオンギン **ケンゴール**
本劑は、前東京吉原遊郭吉原病院長佐藤藥學先生が十餘年間數千の患者に實驗研究して、完成發表せられたる新藥劑にて、既に多數專門家の臨床實驗によれば、治淋劑としての最強殺菌劑たる深達殺菌、消炎三作用の發揮的確にして、治療期間を極端に短縮し得たる點は、絕對に他藥の追隨を許さゞる處とす。而も殺菌力頗る強烈にして〇、五乃至〇、八瓦（尿道粘膜に塗布する程度）の極少量にて、使用一回毎にその効果メキ〳〵顯はれ、洗滌藥等の如く藥液と共に淋菌を後部に送入する憂なく從つて攝護腺炎睾丸炎等を併發する如き怖れは絶對になく、反つて之等を豫防し得る作用は殊も、本劑の資議を博せる處なり。尚ほ本劑は性病豫防として使用するも、間記の如く殺菌強烈にして事後數時間後の使用と雖も其の作用は絶對を期し得るものなり。
權威ある博士が淋疾患者の是非心得て置く可き自宅療法について必要なる特殊、非常の手當、療法等を親切に書かれた「淋疾と其の治療」と云ふ良書、及文獻其他患者の爲めになる本を今回に限り無代進呈しますから至急ハガキにて直接發賣元へ御申込み下さい。
定價 二〇五瓦入（約十日分）三円 五〇瓦入（約廿日分）七円 八〇瓦入（約卅日分）十円
東京市芝區三田通新町 日東藥化學研究所 發賣責任者 河原正一
全國有名藥店にて販賣す

特別案内

外科 内科 花柳病 レントゲン科 慢性淋病 京城旭町一丁目 島崎病院 電本二七二六

毛糸 毛糸が色々入荷いたしました 色見本御送呈 京城本町四丁目 電本五一五番 柴田毛糸店

恩給 有利に御融通致します 恩給者は大和町へ 御相談を……

大學生(職を求む) 家庭教師、私立學校教員、諸學科教授御希望の方は左記へ……

信用 月收内地人の御方へ ……京城大和町一丁目三番地 ……

醫師 病院醫院に永く勤務した經驗あり……

有給 外務社員急募、……

貸間 閑靜、高燥、新築、……

オートバイ RSA二馬力 中古格安にて御讓り致します ……

貸家 ……

事務 見習集内地人……

貸家 新築……

外交 内地人……

被雇 ……

青春哀歌 (3)

群司次郎正　作
野崎友三　畫

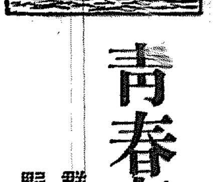

美しき海邊 (三)

「ほら、見給へ。君が心配する程おやないおやないか。だから、僕が……」

信一は、夜霧の荒る、川瀬の脇に沈れて、快よげに笑つた。

「然しそれや偶然かも知んないよ」

靜夫はそれから新しい煙草に火を移した。

澄子は二人のゐる五六間手前まで迎つて來たが急に足をゆるめて俯向きながら近寄つた。

月の光に濡れたゝめか、黒い眸……

「僕は愉快だ。愉快で堪らないんだ。」

澄子は、信一の視線に追ひつめられたので、

「あら！どうなさつたの、お兄樣——ずい分變な顔をしてらつしやるわ。嫌だわ」

と言つた。

澄子の咎めるやうな言葉に、靜夫はちらつと微み咽した。信一の顔は、くすぐつたさうにくづれてみた。

「なんでもないんだよ。さあ行つて見よう。海の方へ！」

信一はさう言つて緩縦に歩き始めた。

澄子は、信一の視線に追ひつめられたので、は、にっこり笑つた。

信一は、後を振り返つた。澄子は、

「あ、君にお目出度い愉快に堪らないるんだ。僕はね澄子！」

「あら、お目出度いつて？」

「うんにや、人のお目出度だよ」

「まあ！」

と、思はず澄子は、口走つたが、見る瞳が、自分に對する冷笑のやうにも感じられたので、急に、寂しさを感じて口籠つてしまつた。河は次第にひらけて海に近づいた。

てゐた。漁家の漁村に架げられた漁網が、白く月の光を浴びて見えた。その上、男女の姿も見えた。

三人は微笑を浮らずに、そのまゝ道直く海のほとりに出た。

砂はくのやうに輝いて見えた砂は、近寄つて見ると、それは月光の落ちた僅かな部分だけだつた。

末になる程暗くなつた光りの縞が海潮と花園のやうに輝いてゐた。

「いゝ氣持だね」

靜夫が口走つた時、信一は微の音頭を劃して耳をそばだてた。

「ヴイオリンの音がする。ほら、聞こえるだらう。クライスラーの曲だ。誰だらうね。こんな田舍であの曲を弾くなんて。行つてみようか？」

その時、不意に、澄子は何故か胸をつかれたやうにギヨツトとした。

將棋新手合 (五)

（昭和七年九月三日 於滿洲日本新聞社）

（先手）七段　（後手）五段

前回の續き

▲二八と　△四八と　△同金　▲同　と　△同飛成　△九八金打　△一八龍　▲同　飛　▲五六香　▲六一と　△同　銀　▲六三歩　▲四一飛（以下次號）

（溝呂木七段講評）（上手）三八との活用は此の場合已むを得ない手である。

（下手）四二との猛襲は至當の攻めである。

（上手）一八龍と逃げて自重するのも、已むを得ない手であるが、二八龍と逃げる方が勝つてゐる。

（下手）四一角成は飛角と金の活用を圖る含みである。

（下手）六三の馬を犠牲にして、四一飛と打ち敵が圍ひ切れとなる順をみた攻めは良い手である。

々した瞬間に被はれてゐるためか、彼女の顔は一層白く冴えて見えた。闇を縫ふ螢の様に、二人の前に明るい影を造つた。

靜夫に向つて、つゝましやかな挨拶をした。

靜夫も、それに答へた。顔がほてるのを感じた。「いけない」と心に呼び掛けた。

山國い徑を振りながら、信一は靜夫と並んで歩いた。澄子は、後から二人の後を踏んだ。

なつた子供の手を離れたゴムマリのやうに飛び廻りたい程愉快なんだ。

「まあ！どうしてそんなに愉快なの。でも不思議ぢやないわ、何時もお兄樣は元氣なんですもの、僕……」

ラヂオ DK

九月十八日（日）

午前十一時五九分　正午の時報・ニュース

午後〇時三〇分　氣象通報

滿洲事變記念放送

同一時九〇分　講演（滿洲事變當時より事變一周年迄の戰況説明）　關東軍司令部附　少佐　堀　　中佐　河本

同一時一〇分　講演（滿洲北大營攻撃より奉天の占據）　獨立守備隊　大尉　川島

同一時二五分　講演（滿洲長春より北滿攻撃）　滿洲事變當時の戰鬪）　中尉　武田

同一時四〇分　講演（奉天攻撃占據（奉天攻撃局にて））　陸軍少將　板垣征四郎

同一時二〇分　挨拶　陸軍少將　本野　久子　（九段軍人會館より 愛國婦人會長）

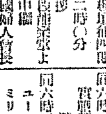

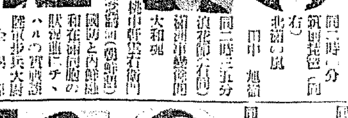

同二時〇分　記念講演（朝鮮語）　國防と內鮮融和　在滿同胞の状況（滿洲に於ける）　陸軍歩兵大尉　會一郎、會　銘　李

同二時〇五分　長鼓　李　林　鳳　飛

同三時〇五分　記念講演（朝鮮語）

同四時〇分　滿洲支那人の實況　滿洲における　安　鐵　和

同六時〇分　お話　滿洲における記念の夕

同六時三〇分　ユーゴー作「噫無情」　ミリエル僧正の卷　脚本朗讀　李　愛利秀

同二時三五分　北國の嵐　浪花節（有川）　田中　旭嶺　同　大和魂　桃中軒雲右衛門

本庄中將歡迎の夕

（日比谷公會堂より中繼）

同七時三〇分

挨拶　東京市長　永田秀次郎

挨拶　天皇陛下代理　宮内大臣　一木喜德郎

挨拶　內閣總理大臣　齋藤實

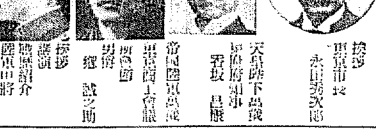

吹奏樂　陸軍戸山學校軍樂隊　行進曲「凱旋」

明日の主なる番組

午前六時〇分　ラヂオ體操（A）

午後〇時三〇分　尺八合奏（イ）カンポヂヤズの戯曲（ロ）田村

同一時一〇分　文藝座談會

同一時一五分　邦樂

同六時〇分　お話（A）腹目（テキスト一八、一九ページ）

同六時二五分　英語講座（A）

同七時三〇分　講演「十回國際オリムピック大會を觀て」

同八時〇分　浪花節（B）

同八時三〇分　小唄（A）

同八時五〇分　連續講談

東京劇界便り

▲パラマウント映畫「愛の…」（第二週）▲ロキシイ劇場、フォックス映畫「第一年」▲ストランド劇場、ワーナー映畫「ドクターX」▲リヴオリ劇場、パラマウント映畫「今晩愛して頂戴ナ」▲パレス劇場、フォックス映畫「コンゴリラ」▲アスター劇場、メトロ映畫「グランド・ホテル」（第十八週）▲リアルト劇場、パラマウント映畫「淑女の戀しシロ」▲メイフエア劇場、コロンビア映畫「アメリカ狂亂」（第二週）▲ウインター・ガーデン劇場、コロンビア映畫「ハリウッド」は猶新劇場に目下開演中の新舞台。

ロキシイ劇場開場して
やゝ好調のブロードウエイ街

不況だつたブロードウエー街もシーズン訪れと共に、かねて豫告中だつたロキシー劇場が、フォックスのゲイナー、ファレル主演「第七天國」を皮切りに一年……（以下略）

メトロの「グランドホテル」はすでに第十八週目に達し、前例にない盛況レコードを作つてゐる。

傳明がチヨン髷計畫

時代劇スターの時代劇への進出はめつきり増加し、最近では白井信太郎、市川右太衛門などいづれも流行つて來る時代映畫主演は色々見られないが、不二映畫の鈴木傳明は鬢物を撮つて見たい希望が非常に強く、近く新興へ交渉しようとしてゐる。この傳明が映畫化するとしたならば相當なものが期待される筈で、何時映畫化されるか當分見當がつかないやうである（寫眞は傳明）

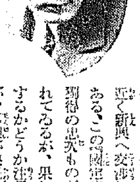

横田社長に記念品

社員が醵金して花瓶を贈呈

二十年前の今月十日を以て創立滿二十周年を迎へた日活では、先頃の總會も解決し、更生第一歩を踏み出す機會で、二十年前と同じ誕生日であるが、この創立以來二十年間、社務の爲めに働き通した現社長横田永之助唯一人は現在でも東京本社の日活全社員一同が醵金し、記念品として花瓶一對を贈呈することになつた。

トピック

大衆文藝映畫連盟（マキノ）の出現は所謂時代劇（時代劇俳優市川右太衛門、月形龍之介、大河内傳次郎）……目下東京撮影所では……

豫告

▲龍山小學校へ申上げます、今年も運動會シーズンが参りました、父兄はまるで花見か、お祭の騒ぎで往徒は進んで席を譲つてあげることです。

▲一寸この事はこれを盛んにすることは少しも差支ないと思ひます。（以下略）

○

文部省中田男爵文官外務大臣は八月二十二日、滿洲國の實況を視察のため奉天を出發し……

○

メトロ社で最近活躍してゐるバーナード・ハーは近著の「南京狂想曲」に主演するまでに……

○

「十誡」「キング・オブ・キングス」を凌ぐ一大スペクタクルとして期待されてゐるセシル・B・デミル監督のパラマウント映畫「十字架のサイン」は……

○

演藝案内

朝鮮劇場

新秋の映畫界に贈る戸田門の巨頭大公開 九月十五日より特別大興行 ……（以下略）

人間慶業　全九卷

初戀

喜樂館

九月十五日より特別大興行 ……

春と娘

梁川庄八

さよなら

東亞俱樂部

喧嘩道中記

中央館

艶文爭奪戰

肉彈三勇士

空閑少佐

上海特急

京龍館

股旅ざんげ

朝日座

小判しぐれ　全八卷

歌舞伎大一座

乳白洗粉觀劇會

一、加羅千代萩

一、日高川安珍清姫

大正館

涙恨歌

勇氣萬丈

眼の新聞

研辰

京城演藝館

銀座の柳

スワラジ劇團

倉橋仙太郎と其一黨

一、木工政談

二、劍客商賣

三、物語　新六

仁川出帆豫定

阪神・名古屋	赤城丸	九月二十日
阪神	大新丸	九月二十二日
阪神	新潟丸	九月二十二日
尾ノ道、阪神	長春丸	九月廿一日
大阪、芝	東丸	九月廿二日
尾ノ道、阪神	第二盛運丸	九月廿四日
瀬戸、阪神	盛運丸	九月廿五日
瀬戸、阪神	山陽丸	九月廿五日
阪神	洋丸	九月廿五日
阪神	伏見丸	九月廿六日
名古屋、清水、京濱	天島丸	九月廿七日
名古屋、清水、京濱	山吉丸	九月廿七日
尾ノ道、阪神	長崎山丸	九月十八日

鮮航同盟會　仁川支店

阿波共同汽船仁川出帆

威海衛、芝罘、大連行　利通號

威海衛、芝罘、大連行　共同丸

鎮南浦、大連、天津行　長山丸

代理店　野口商會

朝鮮汽船出帆廣告

仁川出帆

釜山出帆

木浦出帆

內服劑　ビリワクチン

豫防　チブス

疫痢　赤痢　疫痢

秋!! チブス猖獗！

服用僅か
三日間にして腸チブス、赤痢を
二日間にして疫痢を
一年間完全に豫防する
世界的
最高標準品　ビリワクチンを
お奬め致します

ビリワクチンは內服豫防劑の發見者である佛蘭西國立パスツール研究所細菌學部長醫學博士ベスレドカ教授が創製したものであります。從つて本劑は全世界に於ける內服豫防劑の最高標準品で單に日本ばかりでなく、現今普く各國に採用され奏効確實なる事を世界の有名な多數の學者によつて立證せられて居ります。

ビリワクチンの特徵
▲本劑は朝鮮で流行するチブス、エキリ、セキリ菌株を以て製劑したものであります。
▲本劑は副作用を絶体に起しません。

東洋總代理店　大阪　大和田藥館
朝鮮總代理店　京城　新井商店

●頭の疲勞　ノーシン　明快

●全道著名藥店ニアリ